

町民だより かみみね

つはき

5

2024
令和6年

No.353

県内初!

特集

たいひてんもくちゃわん

玳瑁天目茶碗が 鎮西山城跡から 出土!!



ホームページ



facebook

たいひてんもくちやわん

玳瑁天目茶碗が 鎮西山城跡から出土!!

鎮西山城跡の発掘調査で12〜13世紀に

中国の江西省で生産された玳瑁天目茶碗が見つかりました。

同様のものので、京都市にある相国寺蔵の「玳瑁盞(天目茶碗)」は

国宝に指定されています。

国内の発掘調査での出土は大変珍しく、

上峰町からの出土に

注目が集まっています!

鎮西山山頂での
発掘調査中に
玳瑁天目茶碗が
出土しました!

鎮西山城跡出土玳瑁天目茶碗 (外面)



原寸大

これまでの発掘調査の経緯

長年にわたり、町民の憩いの場とし

て親しまれてきた鎮西山の山頂一帯は、

以前より地表面の観察で曲輪・土塁・横

堀などの城郭遺構の痕跡が確認できる

ことから、山城があったことが分かっ

ていました。ただ、鎮西山城に関する

当時の記録が無いいため、いつ、だれが築

城したのかは分かっていません。

平成15年に佐賀県教育委員会が実施

した県内の中近世城館分布調査におい

て、16世紀代まで機能した戦国時代の

山城跡と推測されています。

公園設備の老朽化に伴い、公園の再

整備を行うにあたり、山頂部の発掘調

査を令和3年度から令和5年度にかけ

て実施しました。

発掘調査では、12〜13世紀代(平安時

代の終わりから鎌倉時代前期にかけて)

の土師器や中国産の陶磁器類が多く出

土しました。その中でも特に注目でき

るのが、青白磁の合子や土師質土器の

香炉、また、お堂と想定される建物跡

や、火葬墓・火葬場と考えられる土坑な

ど、宗教との関連性がある遺物や遺構

を発見したことです。

このことから山城が築城される前に、

山岳寺院や修験道に関連する施設が存

在した可能性が出てきました。

調査が進む中で、国内でも大変珍し

い「玳瑁天目茶碗」が出土しました。

※合子・香や化粧品などを入れる蓋付きの
小さな容器。



中国産の
青白磁の合子(蓋)



中国産の
青白磁の合子(身)

土師質土器の香炉



鎮西山城跡全景(南上空から)

「玳瑁天目茶碗」とは？

国内での、発掘調査において玳瑁天目茶碗が出土した事例数は少なく、

- ・博多遺跡群(福岡県福岡市) 10例以上
 - ・福原京(兵庫県神戸市) 1例
 - ・平安京(京都府京都市) 2例
 - ・鎌倉(神奈川県鎌倉市) 1例
- ※出土事例数は、令和5年12月時点において町教育委員会で把握している数になります。

といった、当時の政治・経済の中心都市に限定されています。

博多遺跡群での出土事例数が多いのは、当時の日宋貿易において博多が海外に開かれた国際貿易都市として特殊な場所であったからだと推測できます。

また、当時の権力者が集まる平安京・福原京・鎌倉において玳瑁天目茶碗が出土し



鎮西山城跡出土玳瑁天目茶碗(内面)

玳瑁天目茶碗の特徴

- ・生産時期と産地：南宋時代(1127～1279年)に中国南東部の江西省(現在の江西省吉安)にあった吉州窯で生産された黒釉陶磁です。
- ・形態と用途：断面は楕円状になっており、喫茶用です。
- ・語源：釉薬の感じが玳瑁というウミガメの甲羅(玳瑁・鼈甲)に似ていることから、「玳瑁天目茶碗」や「玳瑁蓋」と呼ばれています。
- ・残存状況：4割程度



(緑) 玳瑁天目茶碗の生産地

(赤) 国内の発掘調査における出土地点

た事例数が1〜2例と数少ないことから、相当の権力や経済力を持つ有力者が所有するような価値の高い茶碗であることがいえます。

では、なぜ当時の政治・経済の中心地ではない鎮西山の山頂で発見されたのか、大きな疑問が出てきました。残念ながら、鎮西山の山頂に中世の山岳寺院などが存在したという文献や資料は残っていません。しかし、発掘調査では玳瑁天目茶碗を含む多種多様な中国産の陶磁器類が数多く出土していることから、鎮西山で発見された宗教的な施設跡と関わりがある人物は、中国や博多とのネットワークを持ち、海外の文化を享受できるような権力や経済力を持つ地位の高い有力者であったと考えられます。

また、今回の発見は、当時の喫茶文化の広がりを知るうえでも重要であるといえます。

特別展示を開催しました!

町の新たな宝ともいえる「玳瑁天目茶碗」を多くの人に見ていただくために、ふるさと学館で特別展示を行いました。連日町内外から、多くの人が見に来られました。

[期間] 1月22日～2月22日

来場者のコメント

足を運んだ価値あり。ありがとうございました。調査頑張ってください。

12～13世紀の物が今でも残っていたのにビックリ! 少しでも生活の様子が分かって良かったです。

よくぞ発見していただきました。説明も分かりやすく大変良かったです。

今後も町民の皆さんに見ていただけるような機会を検討していきます。



為朝 コラム 第16回

上峰町の伝説
「鎮西八郎為朝」がよくわかる
藤井勝彦の「ためともっと知ろう！」

後白河天皇と崇徳上皇が戦った保元の乱、その詳細を記録した『保元物語』に、為朝が「3年間で九州を征服して鎮西総追捕使を自称した」と記されています。九州全土を掌握するためには、行政機関である大宰府を手中に収めなければ意味がありませんから、為朝がここを攻略し終えたと思えるべきでしょう。読本ではありませんが、滝沢馬琴が著した『椿説弓張月』にも、為朝の妻・白縫とその父・阿

都府楼跡石碑

會忠国が、ここで「為朝の帰りを待ちわびた」と記されています。もちろん、大宰府まで攻略されたとなれば、朝廷が黙っているわけがありません。仲哀天皇を祀る香椎宮(福岡市)の神領まで犯されたとして都に訴えられ、とうとう京へと呼び戻されることになってしまったのです。



▲都府楼跡石碑

王将 詰め将棋

9	8	7	6	5	4	3	2	1
						金		
					銀	王		
							歩	

(解答は21ページ)

持駒
飛角

ヒント
捨て駒で銀を誘導

出題 日本将棋連盟
武富礼衣 女流初段
(佐賀県出身)



久米楽器店の おぼろめ シティ・ポップ

HAPPY END
(1973年)

はっぴいえんど

日本ロック界の黎明期の伝説的バンド「はっぴいえんど」の3枚目にしてラスト・アルバム。

歴史的名曲が多々ありますが、このアルバム収録「風来坊」「明日あたりはきっと春」「相合傘」「さいならアメリカさよならニッポン」は特におススメ。

彼らだけが持つ「グルーヴ感」、そしてそのメロディーと「ワード」詩の世界が相まったその音楽は、半世紀経っても尚いつ聴いても新鮮に聴こえます。邦楽ロックにおける名盤中の名盤です。

久米楽器店
インスタグラム

落語のススメ

満開の桜の下で、花を愛でながら唄や踊りに興じて季節を楽しむ風習は、日本の心です。
ある貧乏長屋の大家さんが、酒3升と卵焼きにカマボコを用意したから景気づけに花見に行こうと誘ってくれ、大喜びの店子たち。
ところが、酒は番茶を薄めた「お茶け」、卵焼きは沢庵を四角に切り、カマボコは大

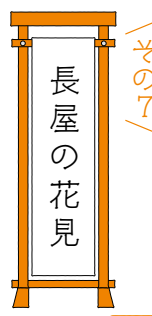

根付けを月形に切ったものを知ってガツカリ。さらに、大家さんは酒を飲んだのだから酔っぱらえと無茶ぶりをする。
オチは、お茶けを飲んでた一人が、「大家さん、近々、長屋に良いことが起きますよ」「おう、そうか」「はい、酒柱が立ってますから...」
花見の賑わいと貧乏花見の対比が楽しい名作落語。柳家の得意ネタ。
佐賀大学落語研究会OB会「笑菱会」





今月の推し本 (司書の本棚)



『母を捨てる』

菅野久美子 (プレジデント社)

私は母の介護をしたくない、死に目にも会いたくない、墓参りもしたくない。私はもう母と向き合いたくない。虐待、引きこもり、家庭内暴力、無理心中未遂…毒母との38年の愛憎を描いた壮絶ノンフィクション。



『積木の恋』

凧良ゆう (プランタン出版)

総合病院の長男である加賀谷は親の期待が苦しかった。そんな時に出会った蓮に好意を示され、彼の力になりたいと思うが、蓮は恋愛詐欺師だった。彼と過ごした甘やかな時間が嘘だと受け入れられず…。



『三淵嘉子の生涯』

佐賀千恵美 (内外出版社)

昭和15年、日本初の女性弁護士となり、戦後、日本初の女性裁判所長となった、三淵嘉子。NHK朝ドラ「虎に翼」の主人公の生涯を、取材や資料などをとって描く。



『もう明日が待っている』

鈴木おさむ (文藝春秋)

メンバーの脱退、結婚、5人旅、東日本大震災発生10日後の生放送、そして、あの生放送…解散-。20年以上国民的グループに伴走してきた放送作家が最後に贈る、涙と希望の物語。



『放課後ミステリクラブ』

知念実希人 (ライツ社)

夜の学校。プールに放たれた金魚。だが、なんのために? 4年1組の辻堂天馬・柚木陸・神山美鈴、通称「ミステリトリオ」が先生の依頼で動き出す! 作家・知念実希人による児童書本格ミステリ。



『うちのピーマン』

川之上英子・健 (アリス館)

お昼に野菜炒めを作ろうとしているお母さん。どこからか、声が聞こえました。「もしかして、切ります?」と、ピーマンが言い…。食べられたくないピーマンと、野菜炒めにピーマンを入れたいお母さんの戦いがはじまった!



そのほかの新着資料は図書館のホームページをチェック

こどもの読書週間
4月23日～5月12日

今月のイベント紹介

2024年 子ども読書の日・
こどもの読書週間イベント



4月23日は「子ども読書の日」、4月23日～5月12日は「こどもの読書週間」です。

上峰町図書館では期間中楽しいイベントを行いますので、ご家族そろって図書館へお出かけください。



図書館のお仕事体験

【お仕事内容】

本の貸出・返却、本の検索などを行います。またふだんは見れない書庫の中を探検します!

- ◆日時 5月12日(日) 9時～12時
- ◆場所 上峰町図書館
- ◆対象 小学生 ◆定員 10名



図書館の仕事を
体験してみよう!

上峰町図書館の新刊情報・蔵書検索・本の予約などは図書館ホームページをご覧ください。(本のWEB予約には図書館利用カードが必要です)

上峰町ふるさと学館

検索



←スマートフォンは
こちらから

【ホームページ】 <https://kamimine.milib.jp/>

問 上峰町ふるさと学館
(上峰町図書館)
☎52-4934



motemote osusume Cinema

109 シネマズ佐賀

〒840-0855 佐賀市巨勢町牛島7-17 モラーレジュ佐賀内
05700622109 (音声案内)

ミッシング

とある街で起きた幼女の失踪事件。あらゆる手を尽くすも、見つからないまま3カ月が過ぎていた。娘の帰りを待ち続けるも少しずつ世間の関心が薄れていくことに焦る母は、夫との温度差から、夫婦喧嘩が絶えない。唯一取材を続けてくれる地元テレビ局の記者を頼る日々だった。



© 2024 「Missing」 Film Partners

5月17日(金) 公開予定
監督・脚本：吉田恵輔
出演：石原さとみ／青木崇高／森優作／有田麗未／小野花梨／中村倫也 ほか

5月公開作品

- [3日～] バジーノイズ／青春18×2 君へと続く道
- [10日～] 猿の惑星：キングダム／トラベジウム／劇場版「鬼平犯科帳 血闘」／不死鳥ラヴァーズ／Vaundy “replica ZERO” [ODS]
- [17日～] ミッシング／基盤斬り／ポップ・マーリー：ONE LOVE／映画『ハビネス』
- [24日～] 帰ってきた あぶない刑事／劇場版 ウマ娘 プリティーダービー 新時代の扉／デッドデッドデーモンズデデデデデストラクション 第二章
- [31日～] マッドマックス：フュリオサ／映画 からかい上手の高木さん

※各作品の終了日は未定

告白 コンフェッション

© 2024 福本伸行・かわぐちかいじ / 講談社 / 『告白 コンフェッション』 製作委員会

大学山岳部OBで親友の浅井とジョンは、16年前、大学の卒業登山中に行方不明となって事故死とされている同級生の西田さゆりへの17回忌となる慰霊登山中、猛吹雪により遭難してしまう。脚に大怪我を負ってしまい、死を確信したジョンは、実は16年前にさゆりは自分が殺害したのだと浅井に「告白」する。長きに渡り背負ってきた十字架を降ろしたことで安堵し、死を受け入れたジョンだったが、その直後、眼前に山小屋が出現し、二人は一命を取り留めることに。薄暗い山小屋の中、明け方まで救助隊が来るのを待つ二人だったが、浅井はジョンの態度がどこかおかしいことに気づく。「ジョンは明らかに告白したことを後悔しているに違いない……」。この上なく異様で「気持ち悪い」空気が流れる山小屋内。そして、ジョンの行動は常軌を逸し始め、狂気をはらんでいく。



5月31日(金) 公開予定
監督：山下敦弘 原作：福本伸行／かわぐちかいじ
出演：生田斗真／ヤン・イクチュン／奈緒



防疫対策実施中。
詳細はQRコードからご確認ください。

公開中作品

- 名探偵コナン 100万ドルの五稜星／陰陽師0／異人たち／劇場版ブルーロック-EPIISODE 凧-／ゴジラ×コング 新たなる帝国／キングオージャー2本立て VS ドンブラザーズ& VS キョウリュウジャー

5月公開作品

- [3日～] バジーノイズ／青春18×2 君へと続く道
- [10日～] 鬼平犯科帳 血闘
- [17日～] 基盤斬り／ミッシング／家出レスラー／雲のむこう、約束の場所
- [24日～] 劇場版ウマ娘 プリティーダービー 新時代の扉／帰ってきた あぶない刑事／未来少年コナン
- [31日～] 告白 コンフェッション／お終活 再春！ 人生ラプソディ／劇場版「少女☆歌劇 レヴュースタァライト」

※各作品の終了日は未定

イオンシネマ佐賀大和

〒840-0201 佐賀市大和町大字尼寺2965
09522648788

WILL

俳優・東出昌大が狩猟をする姿を追ったドキュメンタリー。猟銃を手に山へと向かった東出が、電気も水道もない場所で、狩猟で獲った鹿やイノシシを食べながら地元の人々と触れ合う日々を記録。なぜ俳優である東出が狩猟をしているのか、そしてその経験は彼に何をもたらしたのか。BiSH、クリープハイプ、藤井風らさまざまなアーティストのドキュメンタリーやMVを手がけてきた映像作家・エリザベス宮地が監督を務めて描いた。また、ラップグループ「MOROHA」が音楽を手がけ、自身も出演。心の根底に混沌、矛盾、葛藤を抱える東出昌大というひとりの人間の姿を、MOROHAによる渾身の言葉とともに映し出す。

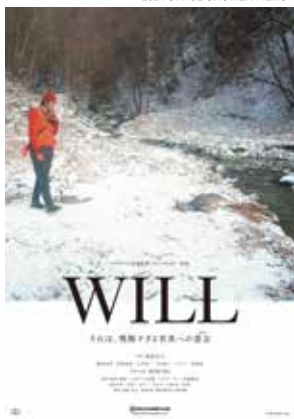

© 2024 SPACE SHOWER FILMS

5月3日(金) 公開
監督・撮影：エリザベス宮地
出演：東出昌大／服部文祥／阿部達也／石川竜一／GOMA／コムアイ ほか

※各作品の終了日は未定

5月公開作品

- [公開中] 人生フルーツ／PERFECT DAYS／ソウルメイト
- [4月26日～] フレディ・マーキュリー The Show Must Go On／ザ・フェイス／青春ジャック 止められるか、俺たちを2／バスト ライブス／再会／プリシラ／成功したオタク／フォロウイング
- [5月3日～] 無名／悪は存在しない／WILL／ベナルティループ
- [10日～] ブルックリンでオペラを／戦雲(いくさぶむ)／リトル・リチャード：アイ・アム・エブリシング
- [17日～] 12日の殺人／FEAST - 狂宴 -／ピニールハウス／水平線／津島 一福島は語る・第二章
- [24日～] パリ・プレスト～夢をかなえたスイーツ～／RHEINGOLD ラインゴールド／リングはチキンがたべたい！／美と殺戮のすべて／かづゑの／RED SHOES／レッド・シューズ

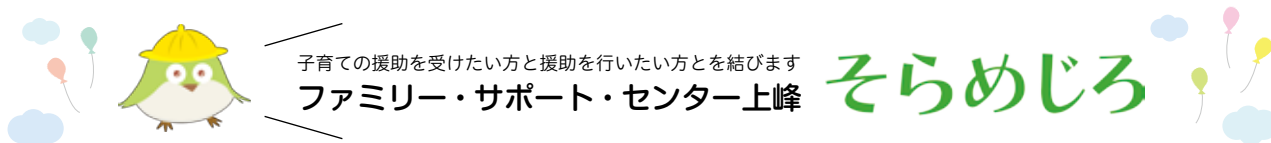

子育ての援助を受けたい方と援助を行いたい方と結びます
ファミリー・サポート・センター上峰

そらめじろ

「多世代交流教室」そらめじろ倶楽部

開催します!!

フラワーアレンジメント編

春の生花を使ってかわいらしいアレンジを作りませんか? 地域の方と子どもたちが楽しく交流できるイベントです。小さなお子様用に「キッズアレンジ」も準備しています。いろんな世代のご参加をお待ちしております。

- ★日程：5月13日(月)
- ★時間：10時～11時30分
- ★場所：町民センター203号、204号室
- ★持参するもの：ハサミ、新聞紙、ごみ袋(レジ袋)
- ★定員：先着20名
- ★費用：無料
- ★申込締切：5月2日(木) ※定員に達した場合は早めに締め切る事がございます。
- ★問い合わせ先：ファミリー・サポート・センター上峰そらめじろ



*写真は作品イメージです

ファミサポとは会員同士で子育てを支えあう組織です。養成講座を受けた方(協力会員)が、会員となられた方(利用会員)のお子さんの預かりをともなう送迎援助などを有償ボランティア(1時間600円から)で行います。



☎ファミリー・サポート・センター上峰 そらめじろ

(上峰町大字前牟田107番地2「おたっしや館内」) ☎37-3494 ☎37-5398 (担当:宗)

✉ toiwase@soramejiro.site

※この事業は、株式会社KAIKAが上峰町の委託を受けて運営しています。



そらめじろ
ホームページ

上峰町重層的支援体制整備事業 かみつばき

令和
5年度

「かみつばき」の一年をお知らせします

町民の皆さまのご協力があり、令和5年度もさまざまな活動ができました。令和6年度もおたっしや館でお待ちしています。遊びに来てください。



相談

毎月24件ほど、合計287件(3月29日現在の)の相談がありました。ご自宅を訪問するアウトリーチは約28件、色んな機関と連携をする多機関協働は約125件でした。

ありがとう
ございました



地域新聞

3月13日に「カミン!」創刊号の印刷完了。3月16日に会員で交流会を開催しました。



健康カフェ

12月4日に薬膳講座、2月29日にピラティス講座を開催しました。薬膳講座には約20名、ピラティス講座は約10名の町民の方にご参加いただきました。



地域交流

おたっしや館夏祭りなどを通じて、町民の方々と交流をしました。



かみつばきではよろず相談を受け付けています。困ったときには、お気軽にかみつばきにご連絡ください。

☎上峰町重層的支援体制整備事業 かみつばき

(上峰町大字前牟田107番地2「おたっしや館内」) ☎37-5397 ☎37-5398 (担当:塩浦)

✉ toiwase@kamimine-kaika.com

※この事業は、株式会社KAIKAが上峰町の委託を受けて運営しています。

地域新聞(カミン!)の進捗も、随時更新中です!



かみつばき
ホームページ



上峰町地域子育て支援拠点

ぴよぴよらんど



今月もたくさんのイベントを予定しています。ご都合がつかれる方は、ぜひ遊びに来てくださいね！予約が必要なイベントもありますので、気になる方は早めの予約をお願いします。

開所時間 月曜～金曜 9時30分～15時30分
第1・第3土曜 10時～16時

休館日 第2・第4月曜、第2・第4・第5土曜、日曜・祝日

妊婦さんから親子の皆さんまで、いっしょに楽しく過ごすことができます😊🎵

育児相談や親子の交流など気軽に利用できますよ！



1日水 ママケア

毎日子育てに家事と日々大変なママたち。日頃の疲れを少しでも癒しに来ませんか？お友だちとお誘い合わせの上お越しくださいね。

9日木 お家でもできる子どものヘアカット講座

上峰町で美容室を営んでいる、カフネ代表の古賀理恵さんが教えるに来てくれます。前髪の切り方やお家カット術を学んでみませんか？

16日木 英語で遊ぼう

ジャマイカ人のパット先生(女性)にお越しいただきます。英語の歌をうたったり、簡単な会話を楽しみます。身近に本格的な英語に触れる機会です。たくさんのご参加お待ちしております。

17日金 作って遊ぼう♪

こいのぼり制作を予定しています。簡単な作業なのでお子様と作ったり、お子様が小さくて一緒にできない方はお家の方が作っても良い！

素敵な作品を作りに来ませんか。

先着20名 要予約

22日水 ハイハイよちよちレース

和室の広いお部屋で行います。ハイハイの時期はほんのひと時です。そんな貴重な時期にお子様とご参加されませんか？

ゴールの所から呼んだり、写真撮影もOKです！お待ちしております。

先着20名 要予約

29日水 お楽しみ会🎵😊

今月のお誕生日会・身体測定などを行います。お誕生日のお友だちはもちろん、そうでないお友だちも、一緒にお祝いしましょう♪



ホームページ



ライン



インスタグラム

問い合わせ先 ☎ 37-7619



Recipe #06

食改の おすすめレシピ

by 上峰町食生活改善推進協議会

作り方

- ① 青菜は3～4cmの長さに切る。人参は3～4cmの千切りにする。
- ② アーモンドは粗みじんに切る。赤とうがらしは種を除いてみじん切りにする。
- ③ フライパンにごま油の半量を入れ弱火で②とちりめんじゃこをゆっくりと炒め、カリッとしたら取り出す。
- ④ フライパンに残りのごま油を入れ人参を炒める。やわらかくなったなら青菜を入れて炒め、塩こしょうで調味し、③を加えて出来上がり。

小松菜等の青菜には、ビタミン、ミネラルがたっぷり含まれています。ちりめんじゃこには、日本人に不足なカルシウムが豊富に含まれています。

青菜のジャコナッツ炒め

材料(2人分)

青菜	150g	アーモンド	20g
人参	40g	赤とうがらし	1/2本
ちりめんじゃこ	10g	ごま油	大さじ1
		塩こしょう	少々

1人分：エネルギー 140kcal、食塩相当量 0.4g





園庭開放

【日 時】5月9・16・30日(木) 10時～11時

【場 所】ひよ子こども園かみみね 園庭

○『ひよ子こども園』ってどんなところだろう？広い所で遊ばせたいという保護者の方、お子さんと一緒に遊びに来ませんか？(雨天時は中止させていただきます。)

○事前の申込みは必要ありません。

○帽子・着替え・飲み物などは各自でご準備ください。

◆**親子であそぶ場となります。**保護者の方が責任をもってお子様が安全に遊べるようご協力ください。もし、怪我等された場合やお困りの時は職員にお声掛けください。

問 ひよ子こども園かみみね ☎52-2186 担当：山本

3・4・5歳児で
お別れ遠足♪



子育て支援事業(ひよこルーム)は、5月より
おたっしや館内で行います。

1日(水) ママケア
9日(木) お家でもできる子どものヘアカット講座
16日(木) 英語で遊ぼう
17日(金) 作って遊ぼう
22日(水) ハイハイよちよちレース
29日(水) お楽しみ会

◆5月の日程◆

詳しくは、園のホームページ・LINE等でご確認ください。

インスタ
グラム→



ライン→



幼保連携型認定こども園 ひかりこども園

おでかけ広場(園庭開放)

【日 時】5月24日(金)

10時～11時

お天気の良い金曜日

★広い園庭の遊具や砂場など、お楽しみください。

★子育てに関することなど、お気軽にご相談ください。

※事前の申込みは必要ありません。



問 ひかりこども園 ☎52-0406 担当：天野・牛島

ホームページ→



認定こども園かみみね幼稚園

～わくわくひろば～(未就園児教室)

◆運動あそび◆

【日 時】5月15日(水)

10時～11時

【受付開始日】5月8日(水)

【対象児】1歳児～4歳児

【場 所】認定こども園かみみね幼稚園

ぷれいるーむ

☆ご参加いただくには、お電話での事前申し込みが必要です。

☆着替えや飲み物等は、各自でご準備ください。



～園庭開放～

【日 時】5月24日(金)

9時～12時

【対象児】0歳児～4歳児

【場 所】認定こども園かみみね幼稚園 園庭 ぷれいるーむ等

◎事前のお申込みは必要ありません。

お気軽にご参加ください♪♪

★子育てに関するご相談や就園に関するご相談も行っておりますので、気軽にご活用ください。



問 認定こども園かみみね幼稚園 ☎52-5073

ホームページ→



佐賀バルナーズに移籍加入して3シーズン目、試合の雰囲気ガラッと変えるプレースタイルが魅力の岸田篤生選手にお話を伺いました。

B2時代に移籍加入され、惜しくもプレーオフで負けたシーズン、B1への昇格を決めたシーズン、そして現在のB1でのシーズンで、チームやご自身に違いがあればお聞かせください。

——チームの雰囲気はあまり変わっていません。選手同士はとも仲が良く、3シーズンとも良い雰囲気です。1シーズン目は宮永ヘッドコーチと同じタイミングで入ってきたのですが、それまでディフェンスをそこまで重視したプレースタイルではありませんでした。佐賀のプレースタイルとして、ディフェンスができれば試合に出られないと言われていたもので、その部分で1年目は戸惑いもあり、大変苦労しました。プレーオフ進出もギリギリ、1回戦ですぐに負けてしまい、自分たちがやらなければならないバスケットを確認するチャレ

ンジの年だったと思います。2シーズン目は前のシーズンで学んだことを体現するだけでしたので、ヘッドコーチのやりたいバスケットが選手に浸透していました。プレーオフも全勝することができ、集大成のようなシーズンでした。今シーズンはB1初参入ですが、勝率5割を超える勝率を保っています。皆さんの予想より良い成績を挙げていると思うのですが、やはりB1は、今まで打っていたシュートが打てなかったり、1対1が止められなかったりと、B2の違いに驚きもありました。

しかし、昨年王者の沖繩との初戦で、それらを感じながらも互角に戦えたことが自信にもなりましたし、今の順位につながっていると思います。また、来シーズンの課題は見えていますので、それらを修正します。シーズン終盤ですが、プレーオフの可能性



PG20
ATSUKI KISHIDA
岸田 篤生

出身校 / 大阪体育大学
出身地 / 鳥取県
生年月日 / 1995年10月28日
身長 / 175cm 体重 / 73kg

©SAGA BALLOONERS

シーズン終盤もブースターの声援で選手に後押しを

も残っていますので、そこも諦めずしっかりとつかみ取りたいと思います。お話にもありました、B1初戦の琉球ゴールデンキングスとの試合では、私たちがいる側も手応えを感じました。

——1試合目は圧倒されて点差が開いてしまいましたが、2試合目は自分たちが修正すべき部分し、しっかりと修正できました。負けてしまいましたが、あともう一步で勝てるまで昨年王者の追いを詰めましたので、本当にそれはチームとして確かな手ごたえになりました。

B1初参入チームで最高勝率となっている今の成績(27勝24敗)4月12日現在をどう思われますか？

——初勝利が広島との2試合目だったのですが、沖繩の時と同じで、1試合目に負けでも2試合目にしっかりと修正して、臨むことができました。いくつか勝てるとは思っていましたが、早い段階で勝てたのが大きく、上位のチームには2連敗することもありましたが、中間層のチームには2連勝することもあります。1勝1敗はきっちり勝っていることができています証拠で、それが好成績につながっていると思います。

岸田選手が試合に出られると、チームの雰囲気ガラッと変わるのですが、どんなことを意識してプレーされていますか？

——今年は途中出場が多いのですが、自身は20分30分試合に出るプレースタイルではありませんし、そのような役割でもありません。5分であったり、1分の時もありますが、その出場時間の中で自分の全力を出そうと心がけています。

途中出場は準備が大変だと思いますが、自分自身で今呼ばれるなど思う試合展開がありますか？

——大体どんな場面で呼ばれるのかはわかっています。1Q目から点差が開いている時など悪い時が多く、誰かの調子が悪かったり、ミスが続いてシュートが入っていない時に、そろそろくるなと思っています。先日は元チームメートの西川選手率いる大阪との試合でしたが、やりたくいと感じたりしますか？



——元チームメイトがいるチームだったりが、自分が所属していたチームとの試合はすごく楽しいです。やりたくさというよりは、特に所属していたチームとの試合は勝てたら一番嬉しく、負けたら一番悔しいです。

岸田選手と言えば、アニメ好きで有名ですが、いま見られているお気に入りのアニメ、ベスト5を教えてください。

——今のお気に入りには、「このすば(この素晴らしい世界に祝福を!)」です。前回のインタビューで答えた「リゼロ(Re:ゼロから始める異世界生活)」は今でも好きですし、「ワンピース」「キングダム」は不動の地位にあります。変わったところでは「坂本ですが?」をおすすめします。

MOTEMOTE読者に一言お願いします。

——読者の皆さま、いつも応援ありがとうございます。佐賀バルナーズはB1昇格1年目でプレーオフ出場争いをしているところです。アリーナができて、以前では考えられないようなお客さんの数、声援の中で試合ができていくことが、この好成績につながっていると思います。日本中で一番盛り上がり上がっているバスケットチームであると言っても過言ではないと思います。われわれもたくさんブースターの皆さんの前でバスケットをしたいですし、より力が発揮できますので、シーズン終盤もアリーナに足を運んでいただいで、大きな声援で、われわれを後押ししてください。今後とも応援よろしくお願いたします。



2023-24 SEASON

FINAL GAMES

#25
TAIKI
SUMIDA



いよいよホーム最終戦!お見逃しなく!!

第
36
節

5/5 [SUN] 5/6 [MON]

14:05 TIPOFF 13:05 TIPOFF

VS



名古屋
ダイヤモンドドルフィンズ
会場 SAGA ARENA

5/6月の
ハーフタイム
ショーは
nobodyknows+
がやってくる!!



ファンクラブ
入会受付中!!
早期入会特典プレゼント!

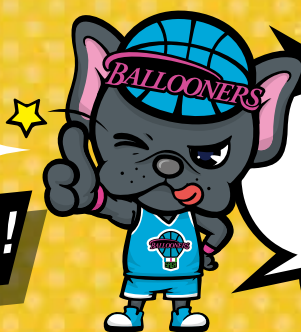

登録は
こちらから!



上峰町は佐賀ブルーナーズを応援しています!

サガン苦闘 心一つに最下位脱出を



鳥栖-G大阪 1-2で敗れ、肩を落とす鳥栖の選手たち=大阪府のパナソニックスタジアム吹田

サッカー・J1サガン鳥栖が苦しんでいる。リーグ戦第8節を終え、通算成績1勝1分け6敗（勝ち点4）で20チーム中最下位。ホームの神戸戦は引き分けたものの、アウェーでの町田戦、浦和戦、G大阪戦はいずれも敗れた。チーム全員で心一つにし、まずは最下位脱出を図ってほしい。



鳥栖-町田 前半、鳥栖FW堀米勇輝（手前左）が攻め込むも町田MF仙頭啓矢（同右）に阻まれる=東京都町田市の町田GIONスタジアム

鬼門のアウェー戦。鳥栖は、J1初昇格ながら上位を快走する町田に主導権を握られて完敗した。試合開始早々の前半5分、相手ロングスローが自陣ゴール前へ。いったん跳ね返したボールをうまくつなぐられ、あっさり先制を許した。その後は粘り強く守り、チャンスを持った34分、MF菊地の縦パスに反応したFWマルセロヒアンが鮮やかに同点弾を決めた。ただ、後半も町田に好機をつかまれた。9分、自陣ゴール近くでパスカットされて勝ち越し点を許すと、その3分後にも自陣左サイドからクロスを上げられ、追加点を奪われた。鳥栖はスピードのあるFW横山らが奮闘したが、相手に傾いた流れを変えることはできなかった。

3/30 第5節・町田戦 鬼門のアウェー戦 J1初昇格の町田に完敗

令和6年度1期(4月~7月)

火曜日 ミニテニス
10:00~12:00 / 体育センター

火曜日 ヨガ
19:30~21:00 / 町民センター

水曜日 KODOMOダンス(小学・中学)
18:00~19:00 / 町民センター

金曜日 スポーツウエルネス吹矢
10:00~12:00 / 町民センター



土曜日 友遊自適フィットネス
9:00~10:00 / 町民センター

土曜日 あさヨガ
10:15~11:45 / 町民センター

土曜日 ラージ卓球
13:00~15:00 / 体育センター

土曜日 ソフトバレー
20:00~22:00 / 体育センター

**小中高生
支援事業**

随時ご相談
ください

お問合せ

クラブマネージャー(松井)

☎090-9599-8007

ホームページ
はこちら



上峰町民センター内 生涯学習課

☎0952-52-3833

【記事】杉原孝幸 デザイン…浦原貴子



鳥栖-神戸 前半、神戸MF飯野七聖(左)からボールを奪う鳥栖MF河原創(同3人目)
=鳥栖市の駅前不動産スタジアム

今季2度目の零封 昨季王者と勝ち点分け合う

4/3 第6節・神戸戦

強い雨が降り続く中での試合。鳥栖はサポーターに勝利を届けることはできなかったものの、今季2度目の零封で昨季王者・神戸と勝ち点1ずつを分け合った。鳥栖は試合を通じて守りの集中力が光った。最前線の富樫が献身的にボールを追い、中盤の堀米や河原、福田、最終ラインの山崎らが運動して圧力をかけ続けた。34分の神戸・武藤の強烈なヘディングシュートは守護神・朴一圭が好セーブ。直後の大迫のシュートはDFキムテヒョンがはじき返した。鳥栖は後半、FWマルセロヒアンらがゴールに迫った。32分、MF中原が絶妙なクロスをゴール前に供給。FW長沼が駆け込んだが、惜しくもタイミングが合わなかった。

リーグ戦結果

■第5節 3/30(土)

町田GIONスタジアム
鳥栖 1-3 町田ゼルビア
▶得点者
【鳥】マルセロヒアン(2)

■第6節 4/3(水)

駅前不動産スタジアム
鳥栖 0-0 ヴィッセル神戸

■第7節 4/7(日)

埼玉スタジアム2002
鳥栖 0-3 浦和レッズ

■第8節 4/14(日)

パナソニックスタジアム吹田
鳥栖 1-2 ガンバ大阪
【鳥】長沼(1)



鳥栖-G大阪 後半ロスタイム、相手GKにシュートを防がれ、悔しがる鳥栖FW横山歩夢(左)=大阪府のパナソニックスタジアム吹田

過密日程で前節から中3日のアウェー戦。鳥栖は前、後半とも早い時間帯に失点して流れを失い、0-3で完封負けした。前半5分、鳥栖はCKのピンチで相手エースへのマークが徹底できず、ヘディングで押し込まれて先制を許した。その後もピンチが続き、何度もシュートを浴びたが、GK朴一圭が抜群の集中力でしのぎ、0-1で折り返した。同点に追い付きたい鳥栖だったが、後半も流れを引き寄せることはできなかった。8分にスピードのあるカウンター攻撃から2点目を奪われると、疲れも見え始めた終盤38分、相手のドリブルでの侵入に反応が遅れ、3点目を奪われた。

中3日のアウェー戦 3失点で完敗

4/7 第7節・浦和戦



鳥栖-浦和 前半、鳥栖MF堀米勇輝(右から2人目)とFWウィニシウスアラウージョ(奥)がゴール前に攻め込むも相手守備陣に囲まれる=さいたま市の埼玉スタジアム2002

数的不利の中奮闘するも 最後に力尽きる

4/14 第8節・G大阪戦



鳥栖-G大阪 前半41分、先制ゴールを決める鳥栖MF長沼洋一(右から2人目)=大阪府のパナソニックスタジアム吹田

鳥栖は後半、MF1人がレッドカードで一発退場。数的不利となる中、40分以上にわたってG大阪の攻撃を跳ね返し続けたが、試合終了間際合終了間際に力尽き、逆転負けした。鳥栖は前半、しっかり攻守に奮闘した。41分、相手ゴール前の攻防でMF手塚のクロスをMF長沼が頭で押し込んで先制。ただ、前半終了間際、自陣ゴール前の混戦でG大阪に同点弾を押し込まれた。後半11分、鳥栖は相手選手のゴール前への突進を止めたMFがレッドカードで一発退場。交代選手も含めて全員で粘り強く守ったが、9分に及ぶロスタイムの最終盤、G大阪に勝ち越し点を奪われ、手痛い連敗となった。

総合型地域 スポーツクラブ **友遊**スポーツがみみね

会員・スタッフ募集中!

友遊スポーツがみみね は **いつでも、だれでん、いつまでも** をテーマに多世代交流、心とカラダの健康、みんなの生きがい、青少年の健全育成を目指します。
他にもさまざまな活動があります。詳しくは、お問い合わせください。

5~7月
計6回

無料体験
ストレッチ教室

5月11日(土)・25日(土)
20:00~21:00

上峰町体育センターにて開催!

お待ちしております!!



令和4年度 ふるさと納税寄附金 使い道



全国各地の皆さまからたくさんのご寄附をいただきました。
令和4年度にいただいた寄附金は、上峰町のまちづくりのために活用させていただきますのでお知らせ致します。

都市公園

「鎮西山いこいの森」
の樹木伐採・剪定を
行いました！



鎮西山樹木管理等
委託料

5,695千円

住民の憩いの場となっている
都市公園「鎮西山いこいの
森」において、車道沿いの樹
木伐採、樹木剪定、遊歩道伐
採等を実施しました。

鎮西山の再整備を行いました！



鎮西山再整備工事

550千円

鎮西山再整備計画に沿って、老朽化したアスレチックの撤去
を実施しました。

移住・定住の促進を図るため、
チラシ作成を
行いました！

定住促進情報発信
業務委託料

211千円

移住・定住に関連する
チラシを作成し、情報
発信を行いました。



町内住宅の購入等を支援し
町内への定住促進を図りました！

定住促進奨励金

26,800千円

子育て・若者世帯へ住
宅の購入等に掛かる費
用を支援することによ
り、町内への定住を促
進しました。



婚姻した世帯を対象に婚姻に
伴う新生活を経済的に支援し、
少子化対策に努めました！

結婚新生活支援事業
補助金

1,038千円

婚姻に伴う経済的負担
を軽減することで、少子
化対策に努めました。



業務の効率化を目的とし
LoGoチャットを導入しました！

LoGoチャット

LoGoチャット使用料（一部）

419千円

地域や住民のための付加価値の高い仕事に多
くの時間を投じられるLoGoチャットを導入。

※LoGoチャットの画像の出典：株式会社トラストバンク

- 日～令和7年3月31日)における年齢が**39歳以下**であること。
 (2)夫婦所得額の合計が**500万円未満**であること。
 (3)令和5年度上峰町結婚新生活支援事業により補助を受けた額が令和5年度事業の補助上限額に達していないこと。

問 政策課 政策係
 (担当：加藤)
 ☎52-2182



上峰町空き家バンク登録物件募集

空き家の売却や賃貸を希望する所有者の方に物件を登録していただき、物件情報を町ホームページに掲載して、空き家を購入したい方や借りたい方に広く周知いたします。

問 政策課 政策係
 (担当：加藤)
 ☎52-2182



上峰町で活躍いただく統計調査員を募集しています

上峰町では、国勢調査など国や県が実施する各種統計調査に従事していただく統計調査員を募集しています。任期は約2か月程度で、報酬は平均約3万円程度です。興味のある方は、ご遠慮なくお問い合わせください。

問 政策課 広報企画係
 (担当：深町)
 ☎52-2182



住民課

低所得の子育て世帯への加算給付金給付

対象児童

「上峰町低所得世帯に対する重点支援給付金」の支給を受けた世帯に属し、平成17年4月2日以降に生まれた児童

支給額 対象児童1人あたり
 5万円(1人1回限り)

申請期限 **5月31日(金)**

詳細はホームページでご確認ください。

問 住民課 子育て支援係
 (担当：真鍋)
 ☎52-7412



放送内容

「上り4音チャイム
 これはJアラートのテストです。
 (×3回)
 こちらは防災上峰町役場です。
 これでテスト放送を終わります。
 下り4音チャイム」

問 総務課 総務係
 (担当：高橋) ☎52-2181

5月は消費者月間です

今年度は「デジタル時代に求められる消費者力とは」がテーマです。

デジタルサービスの仕組みやリスクへの理解、情報に対する批判的思考力、適切に情報を収集・発信する力を備え、自立した消費者としてデジタル時代の消費生活を楽しみましょう。

問 総務課 総務係
 (担当：松木園) ☎52-2181

政策課

上峰町定住促進奨励補助金

若者・子育て世帯の定住を図るため、住宅の取得に対して補助金を支給します。

補助金の額
 30万円～(加算あり)

補助申請ができる方
 (どちらかに該当すること)

夫婦のいずれかが**39歳以下**、
 又は**18歳以下**の子どもがいる世帯

補助の要件
 (この他にも要件があります)

住宅の登記日又は住民票を異動した日のいずれか早い日から1年以内の申請であること。

問 政策課 政策係
 (担当：加藤)
 ☎52-2182



令和6年度

上峰町結婚新生活支援事業補助金

上峰町では若者世帯が新規に婚姻されることを促す目的で補助金を交付しています。

補助金の額 最大60万円
 補助申請ができる方

【(1)及び(2)又は(3)に該当する世帯】
 (1)夫婦共に婚姻日(令和6年1月1

総務課

5月の人権・行政相談

日時 5月15日(水)
 9時～12時
 場所 町民センター 207室
 担当 ●人権擁護委員
 末次憲昭・松尾憲道
 鶴田正彦・中原ひと美
 ●行政相談センター 職員

5月の消費生活相談

日時 5月14日(火)、28日(火)
 9時～12時/13時～15時
 場所 役場別館2階会議室
 問 総務課 総務係 ☎52-2181
 【近隣市町】※時間は上記と同様。
 ●みやき町(毎週月・水曜日)
 問 産業支援課 ☎0942-96-5545
 ●吉野ヶ里町(毎週木曜日)
 問 産業振興課 ☎37-0350
 ●神崎市(毎週火・金曜日)
 問 商工観光課 ☎37-0107

近隣市町と消費生活相談窓口の広域連携をしていますので、上記の相談窓口へも相談が可能です。

女性のための総合相談

配偶者からの暴力等でお悩みの方、ご相談ください。ひとりで悩まず、どんな相談でも私たちに声を聞かせてください。

相談は日程調整後、佐賀県DV総合対策センターの相談員がお受けいたします。

随時受付をしていますので、下記連絡先までお電話ください。

日時 随時
 問 総務課 総務係 ☎52-2181

全国瞬時警報システム(Jアラート)全国一斉情報伝達試験について

上峰町では、つぎのとおり訓練を実施いたします。

当日は、防災行政無線から訓練報が放送されますので、御理解と御協力のほどよろしくお願いいたします。

また、災害等の状況に応じて、中止、日程変更になる場合がございますのでご了承ください。

訓練日時 5月22日(水) 11時頃

特定健診（個別）のお知らせ

特定健診は佐賀県内の登録医療機関で受診することができます。次回、町の集団健診は7月10日・11日を予定しています。

【医療機関での受診】

対象者

- 国民健康保険加入者（40歳～74歳）
- 後期高齢者医療保険加入者

予約方法 各自、医療機関にご予約ください。

※個別健診では受診券が必要です。

問 健康福祉課 健康増進係

（担当：平山）
☎52-7413



毎日健（検）診がはじまります

令和6年度より健康づくり財団（佐賀市）での受診ができるようになりました。ぜひご利用ください。

【健康づくり財団での受診】

実施項目

特定健診、がん検診
（子宮がん・乳がん）

対象者

- 特定健診：国民保険加入の40～74歳
- 子宮がん検診：20歳以上
- 乳がん検診：40歳以上

実施期間

令和6年5月1日～令和7年2月28日（お盆・年末年始を除く平日）
※毎日健診では受診券が必要です。

問 健康福祉課 健康増進係

（担当：平山）☎52-7413

胃がん検診（内視鏡検査）のお知らせ

胃内視鏡検診には役場での事前手続きが必要です。

検診の受診を希望される方は、健康福祉課までご連絡ください。

対象年齢

50歳～68歳までの偶数年齢の方
（令和7年3月末時点の年齢）

実施医療機関

県内の指定医療機関
（町内：三樹病院のみ実施）

予約手順

- ①健康福祉課へ連絡
- ②町から受診券を発行
- ③医療機関へ事前予約

接種を希望する幼児

助成期間

令和6年4月1日～
令和7年3月31日まで

申請方法

医療機関で予防接種費用の全額を支払い、後日健康福祉課に申請してください。

申請に必要なもの

- ①予防接種の記録が記載されているもの（母子手帳または予防接種済証等）
- ②領収書（原本）
- ③振込先の通帳（写し）
- ④印鑑
- ⑤上峰町おたふくかぜ予防接種費用助成申請書兼請求書

問 健康福祉課 健康増進係

（担当：井手）
☎52-7413



子育て定期便がはじまります

子育て世帯の精神的・経済的負担の軽減を図るとともに、安心して子育てができるよう切れ目のない支援を行っています。

対象乳児1人につき、下記の月齢に行う訪問や健診時におむつや離乳食をお渡しします。

時期・プレゼント内容

- 1回目：乳児訪問（2か月児）… おむつ1パック
- 2回目：乳児健診（4か月児）… おむつ1パック
- 3回目：乳児健診（7か月児）… おむつ1パック
- 4回目：乳児訪問（9か月児）… おむつ1パック＋離乳食
- 5回目：乳児相談（11か月児）… 離乳食

対象者

- ①令和6年4月1日以後に生まれた乳児であり、上峰町の住民であること。
 - ②町外で出生し期限内に転入された乳児。（ただし、転入日以降の事業対象月齢から）
- ※里帰り先など、住民登録上の住所以外の居住地にはお届けできません。

問 健康福祉課 健康増進係

（担当：井手）
☎52-7413



健康福祉課

子どもの健診・相談

対象者には個別に通知でご案内します。

日時

- 3歳児健診
5月8日（水）
13時～13時30分 受付
- 乳児健診（4か月児・7か月児）
5月22日（水）
13時～13時30分 受付
- 乳児相談（11か月児）
6月から開始します。

場所 町民センター

問 健康福祉課 健康増進係

（担当：井手）
☎52-7413



乳児訪問

4月より赤ちゃん訪問の対象者が、生後9か月のお子さんも追加となりました。

対象者 生後1か月頃、生後9か月のお子さん。

内容 身体測定、栄養相談などを行います。

※対象者には、役場より日程調整のご連絡をします。

問 健康福祉課 健康増進係

（担当：井手）
☎52-7413

育児相談（予約制）

離乳食相談、発育、育児の悩みなどの相談は随時行っています。

ご希望の方は、相談の予約をしてください。

場所 上峰町役場 102相談室

予約方法 ☎52-7413

（健康福祉課）

問 健康福祉課 健康増進係

（担当：井手）
☎52-7413



おたふくかぜワクチンの接種費用を助成します

助成対象者

- ①接種当日において上峰町の住民であること
- ②1歳から6歳までの小学校就学前（年長児の3月31日まで）で

(ただし、社会保険料控除や生命保険料などの所得控除を受けるためには申告が必要です。)

申告が必要な人

上記①②③以外の方で、次の方は申告が必要となります。

- 収入が全くない方
- 収入が遺族年金や障害年金だけの方
また、国民健康保険税の納税義務者(世帯主)や後期高齢者医療制度の被保険者がいる世帯に属する方

申告場所 税務課 課税係
(役場3番窓口)

- 問** 健康福祉課 保険年金係
(担当: 鶴田・柴本)
☎52-7413
- 税務課 課税係
(担当: 甲斐・大隈)
☎52-7411

年金相談の予約について

年金の請求・相談は、事前の予約をいただきますと、待ち時間がなく相談できますので、是非ともご利用ください。

予約連絡先

「ねんきんダイヤル」

☎0570-05-4890

〈希望日前日まで予約可能〉

予約相談実施時間帯

(月曜日) 8時30分～18時

(火～金曜日) 8時30分～16時

(第2土曜日) 9時30分～15時

問 健康福祉課 保険年金係

(担当: 鶴田・柴本)

☎52-7413

住民税均等割のみ課税世帯に対する重点支援給付金(10万円)の手続きはお済みですか？

上峰町では、令和6年3月29日に低所得世帯に対する重点支援給付金の確認書及び申請書を対象世帯に発送しました。

まだ、手続きがお済みでない方は期限までに返送してください。

期限 5月31日(金)

期限までに提出されなかった場合は受給できませんので、お忘れなきようお願いいたします。

問 健康福祉課 福祉介護係

(担当: 福島)

☎52-7413



約6か月間の期間が必要です。

※上峰町から転出した場合は、上峰町の予診票は使えませんのでご注意ください。

※県外で接種を希望される場合は、事前に申請が必要です。

※シルガード9価のワクチン接種希望の場合は、役場までお問い合わせください。

問 健康福祉課 健康増進係

(担当: 井手) ☎52-7413

令和6年度以降 高齢者肺炎球菌ワクチン定期予防接種

4月1日より、高齢者肺炎球菌ワクチン定期接種の対象者が変わりました。

対象者

過去に肺炎球菌ワクチンを受けたことがない方で、次のいずれかに該当する方。

(1) 年度末年齢が65歳の方
(昭和34年4月2日～昭和35年4月1日生)

(2) 60歳以上65歳未満の方で心臓、腎臓、呼吸器の機能またはヒト免疫不全ウイルスによる免疫の機能に障害を有する方
(身体障害者手帳1級相当)

問 健康福祉課 健康増進係

(担当: 井手)

☎52-7413



所得申告はお済みですか？

国民健康保険・後期高齢者医療に加入されている方へ

国民健康保険・後期高齢者医療制度の加入者は、国民健康保険税・後期高齢者医療保険料の算定のために前年(1月1日～12月31日)の所得の申告が必要となります。

適正な保険税(料)の算定を行うために、加入者の方は必ず申告をお願いします。

申告の必要ない人

- ① 確定申告または町・県民税(住民税)の申告をした人
- ② 給与以外に収入がなく、勤務先から役場に給与支払報告書が提出されている人
- ③ 公的年金以外に収入がなく、提出義務者から公的年金等支払報告書が提出されている人

問 健康福祉課 健康増進係

(担当: 平山)

☎52-7413



子宮がん検診のお知らせ

がん検診を受けて、病気を早期に発見しましょう。

対象年齢

20歳以上の女性

検診費用

- 子宮頸部のみ 1,700円
- 子宮頸部+子宮体部 2,500円

医療機関 県内の指定医療機関

※詳細は健康福祉課へお問い合わせください。

予約方法

医療機関へ事前予約が必要

問 健康福祉課 健康増進係

(担当: 平山)

☎52-7413



乳がん検診のお知らせ

がん検診を受けて、病気を早期に発見しましょう。

対象年齢

40歳以上の女性

検診費用

- 40歳代 : 2方向 1,500円
- 50歳以上 : 1方向 1,000円

医療機関 県内の指定医療機関

※詳細は健康福祉課へお問い合わせください。

予約方法

医療機関へ事前予約が必要

問 健康福祉課 健康増進係

(担当: 平山)

☎52-7413



子宮頸がん予防ワクチン(接種の機会を逃した方)

HPVワクチン接種を希望されていて、まだ接種がお済みでない女性は、早めの接種をご検討ください。

対象者

平成9年4月2日生～

平成20年4月1日生の女性。

公費で接種できる期限

令和7年3月31日まで。それ以降は全額自己負担となります。

接種完了までにかかる期間

接種は合計3回で、完了までに

問 税務課 収納係
(担当：田中) ☎52-7411

軽自動車税(種別割)の減免について

身障減免の申請に必要なもの

- 身体障害者手帳などの各種手帳
(令和6年4月1日現在手帳交付を受けている方。)
- 納税義務者のマイナンバーカードもしくは番号通知カード
- 運転免許証 • 納付書
- 車検証 • 印鑑

5月31日(金)までにご提出ください。

問 税務課 課税係
(担当：大隈・野中)
☎52-7411



固定資産税に関するお知らせ

5月は固定資産税の納税通知書の送付月となっております。固定資産税が課税される方には、5月上旬に送付します。

また、例年問い合わせが多いものについてホームページにてQ&A方式でご案内します。

問 税務課 課税係
(担当：大隈)
☎52-7411



建設課

木造住宅の耐震診断費の一部を補助します！

対象住宅

昭和56年5月31日以前に、建築又は工事に着手した個人所有の木造一戸建て住宅
(店舗等との併用住宅及び借家は対象外)

申 建設課 管理係
(担当：鶴田)
☎52-7414



教育課

5月の小・中学校行事

小学校の行事

7日(火)～13日(月)

4時間授業、個人懇談

17日(金) 不審者対応避難訓練

23日(木) 新体カテスト
(全学年)

問 健康福祉課 福祉介護係
(担当：中川)
☎52-7413



上峰町老人クラブだより

- (5月)
ふれあい喫茶はお休みです。
- 6月から第1・第3金曜日開催します。

問 上峰町老人クラブ事務局
☎53-8155

こども食堂なごみのお知らせ

こども食堂なごみは、子どもたちの「心の栄養補給」と「なごみ」のお店です。子どもたちや地域の人々がこの店でしか味わえない「ゆとりの時間」と「味」と「空間」を共有し、お互いの成長を見守りあい学びあう場所を目指しています。

詳細は、食堂なごみホームページをご確認ください。

〈こども食堂なごみ〉

日時 5月26日(日)
11時30分～15時

場所 上峰町民センター
(和室)

メニュー 焼きそば、ごはん、
トッピング等

※キッチンカー(わた菓子、ポップコーン)も来ます。

料金 300円
※無くなり次第終了

〈フードパントリー〉

日時 5月22日(水)

場所 こども食堂なごみ

問 こども食堂なごみ

☎52-1566
(携帯)☎080-9144-5674



税務課

QRコードを利用して町税が納付できます

固定資産税、軽自動車税に続いて住民税(普通徴収)、国民健康保険税の納付書にQRコード、eL番号が印字されます。QRコードやeL番号を利用してアプリ決済やお支払いサイトによる納付が可能になります。

※QRコードは株式会社デンソーウェブの登録商標です。

後期高齢者医療保険料率改定及び所得が低い方に対する軽減基準の見直しのお知らせ

保険料率の改定

後期高齢者医療保険料率は、医療給付費の支出等の動向を踏まえて2年に1度見直されます。

令和6・7年度

年間保険料額
(賦課限度額 80万円)
||
均等割額 (57,100円)
+
所得割額
(基礎控除後の総所得金額等
×11.09%)

※令和5年度末(令和6年3月31日)時点で75歳以上または、令和6年度末(令和7年3月31日)までに障害認定による被保険者である方の賦課限度額は、令和6年度に限り73万円です。

※「基礎控除後の総所得金額等」が58万円以下の方の所得割額は、令和6年度に限り10.27%(軽減用所得割額)で算出します。

また、令和6年度から均等割額の2割軽減及び、5割軽減の対象世帯に係る所得判定基準が拡充されました。詳しくは二次元コードよりご確認ください。



問 • 佐賀県後期高齢者医療
広域連合 資格賦課係
☎64-8476
• 健康福祉課 保険年金係
(担当：鶴田・柴本)
☎52-7413

あん摩、マッサージ、指圧、はり、きゅう等施術費の助成について

上峰町では、65歳以上の方にあん摩、マッサージ、指圧、はり、きゅう等の施術料を助成しております。助成をご希望の方は、役場健康福祉課福祉介護係まで申請をお願いします。

申請の際は、身分証明書(マイナンバーカード、運転免許証等)と印鑑をご持参ください。

助成額 一回 1,000円
枚数 50枚

場所 おたっしゃ館 相談室
受付 5月2日(木)～
 先着9名様
問 社会福祉協議会 ☎52-4930

いきいき(脳)トレ

楽しく脳トレしませんか?
 ご自由にご参加ください。
日時 5月21日(火)
 11時10分～12時
場所 おたっしゃ館
問 地域包括支援センター
 ☎52-5250

人の動き

令和6年
3月31日現在

総人口	9,809人 (-29)
男	4,738人 (-16)
女	5,071人 (-13)
世帯数	3,952世帯 (±0)

(前月比)

今月の町税

- 固定資産税 第1期・全期
- 軽自動車税 全期

**納期限及び
口座振替日** 5月31日(金)

町長交際費の公表

令和6年(3月支払分)

区分	件数	支出額(円)
祝儀	0	0
会費等	2	9,500
賛助・協賛等	0	0
賞品・記念品等	0	0
慶弔	2	27,500
合計	4	37,000

**令和6年度の社会体育施設の
利用制限について**

令和6年度の社会体育施設の利用について5月17日(金)～6月11日(火)、10月5日(土)～31日(木)の期間は、SAGA2024国スポ・全障スポのため利用できない日程がありますので、施設をご利用予定の方はホームページにて詳細を確認の上、ご計画ください。

問 生涯学習課 生涯スポーツ係
 (担当:堀口・大澤) ☎52-3833



令和7年 二十歳のつどい

令和7年二十歳のつどい開催にあたり、実行委員を募集いたします。希望される方は上峰町公民館へご連絡ください。

問 上峰町公民館
 (担当:池之上・重松) ☎52-3833

社会福祉協議会

フードバンク上峰より

現在、物価高騰などで生活困窮の方へお米5kgまたは10kgを配布しています。数に限りがありますので希望される方は下記までご連絡ください。

問 社会福祉協議会 ☎52-4930

無料法律相談

金銭の貸借、離婚、相続、その他トラブルでお悩みの方は、弁護士へ相談することができます。

日時 5月15日(水)

中学校の行事

2日(木) 授業参観、PTA総会
 12日(日)～14日(火)
 修学旅行(3年生)
 15日(水) 修学旅行振替休日
 (3年生)
 19日(日) 県下一斉部活動休養日
 23日(木)～24日(金) 実力テスト
 30日(木)～6月6日(木)
 教育相談

**令和6年度 上峰町育英資金
貸付制度のご案内**

令和6年度新規貸付の申込受付を行いますので、ご案内いたします。※対象者、貸付金額及び貸付条件等、詳しくはホームページをご覧ください。

申込期限
 6月28日(金)
問 教育課 学校教育係
 (担当:松永) ☎52-3908



生涯学習課

**令和6年度
ニュースポーツ講習会**

日時 5月9日(木)
 19時30分～

場所 上峰町体育センター
種目 アジャタ、クップ、
 シャッフルボード

持ち物 体育館シューズ
 ※参加無料、申込不要でどなたでも参加できます。

SAGA2024国スポのデモスポ競技であるクップ、シャッフルボードも体験できます。

問 生涯学習課 生涯スポーツ係
 (担当:堀口・大澤) ☎52-3833

有料広告



全檀永代供養込 30万円～
 三養基郡上峰町
佐賀成田山 納骨堂

宗派不問 年間管理費込み

見学希望は下記までお気軽に



急募 パート事務員

- ◎女性事務員(55才迄)
 - ◎佐賀成田山(寺院)での受付・事務・作務
 - ◎時給1050円
 - ◎8:30～17:00(シフト制:週3日以上)
- お問合せは下記までお気軽に



お問合せ 0952-52-2083 HP saga-naritasan.com 佐賀成田山



きませんのでご注意ください。

申請期間

5月1日(水)~31日(金)
(必着)

提出書類

- ①住宅改修施工事業者登録(更新)申請書
- ②住宅改修施工事業者業務概要書
- ③住宅改修の施工に係る誓約書
(提出書類は、鳥栖地区広域市町村圏組合ホームページからダウンロードできます。)

提出場所

鳥栖地区広域市町村圏組合
介護保険課 給付係

問 鳥栖地区広域市町村圏組合

介護保険課 給付係
☎0942-81-3317
☎0942-81-3316

**佐賀県シルバー人材センター
からのお知らせ**

【刈払機安全講習】

日時 6月24日(月) 1日間

締切日 6月13日(木)

講習会場

キャタピラー九州株式会社
佐賀教習センター

内容

刈払機等の使用要領・安全について学ぶ講習

【企業及びシニア求職者説明会】

日時 6月11日(火)・25日(火)

9時~12時

場所 ハローワーク佐賀

対象者

60歳以上の就業希望の方・企業の人事担当者等

問 佐賀県シルバー人材センター

連合会 ☎20-2011

問 肥前精神医療センター

☎52-3231

残薬に関するお知らせ

お医者さんから処方してもらったお薬をきちんと飲んでいたつもりでも残ってしまうことはありませんか。

そんな時は「かかりつけ薬剤師・薬局」に相談してみましょう。

残ったお薬が再利用できる場合は、次回受診日までの処方日数を調整することで、その日の薬局での支払いが減り、国の医療費の削減にもつながります。

問 ・一般社団法人

佐賀県薬剤師会

☎23-89311

・佐賀県後期高齢者

医療広域連合

☎64-8476



介護保険住宅改修施工事業者登録(新規)のお知らせ

鳥栖地区広域市町村圏組合では、介護保険に基づく住宅改修を行う場合、住宅改修施工事業者の登録が必要です。介護保険住宅改修施工事業者の登録を希望する事業者は、下記のとおり登録申請をしていただきますようお願いいたします。(令和5年度に登録されている事業者は、今回登録申請する必要はありません)

なお、令和6年6月に実施予定の登録研修の受講を登録条件としています。

また、今回登録申請をされない場合は、令和7年7月まで登録で

くらしの情報

自衛官等採用案内

各種採用要項については自衛官募集ホームページをご確認又はお問い合わせください。

問 自衛隊佐賀地方協力本部

鳥栖地域事務所
☎0942-83-4077



普通救命講習

心肺蘇生法(胸骨圧迫)やAED(除細動器)の使用法等の救命講習を受講しませんか。

日時 5月19日(日)

9時~12時

場所 西消防署

申問 西消防署 救急係

☎0942-89-3050



「ゲーム障害ってなに？」出張出前講座を始めました！

肥前精神医療センターでは、子どもたちが、インターネットやゲームと上手に付き合うための「ゲーム障害講座」を、児童の皆さん、保護者の方々、学校関係者の方々に応じて準備しております。ぜひ「出前講座」をご活用ください。

対象 小中学校の児童、保護者、学校関係などの各種団体

とき 原則として平日10時~16時の1時間程度

ところ 学校内、公民館、会議室などご指定の場所にお伺いします。

講義料 無料

有料広告

相続・遺言・生前贈与、身近なトラブル・法律相談
貞島司法書士事務所



相続、遺言、成年後見人のご相談はお気軽に

まずはお電話

☎ **0952-37-9655** 受付時間 平日9:00~18:00

神埼郡吉野ヶ里町吉田667-58
駐車場有(佐賀銀行三田川支店より南へ5軒目)

有料広告

上峰町の **水漏れ排水詰まり**

	給湯器	料金表 はこちら
	トイレ	
	風呂	
	キッチン	

MOROKUMA 0942-96-4535
有限会社モロクマ 佐賀県三養基郡みやき町寄人2638-3

開催場所 基山町民会館 実習室
(一部の日程について変更することがあります。)

受講料 無料

定員 25人
(定員になり次第申込締切)

申込開始 5月7日(火)より

申込先 基山町役場 福祉課
☎0942-92-7964

方はお申込みください。

対象者

鳥栖市、三養基郡各町に居住または通勤・通学している高校生以上の人(高校生は保護者の同意を要します)

実施期間

6月21日(金)～令和7年1月17日(金) 19時～21時
毎週火・金曜日(全47回)
《祝日及びお盆・年末年始を除く》

鳥栖三養基地区手話奉仕員養成講座を開催します

聴覚障害者福祉に対する理解と認識を深め、手話で日常生活を送るために必要な単語や手話表現技術を習得するための「手話奉仕員養成講座」を鳥栖・三養基地区共同で開催します。本講座は鳥栖市及び三養基郡各町が毎年共同で開催しており、今年度は基山町で開催いたします。受講を希望される

9 8 7 6 5 4 3 2 1

						金	竜	
					銀			王
						驃		傘

一
二
三
四
五
六
七
八
九



詰め将棋の解答

手順

▲3四角 □同銀 ▲2一飛

□1三玉 ▲2二飛成 まで5手詰め

解説

▲3三金と自然に取るのは□2四玉と上部に逃げられて詰まない。初手は▲3四角と捨て駒をするのが好手。□2四玉には▲2五飛 □1三玉 ▲2三飛(角)成で詰む。そのため□同銀と取るが、そこで▲2二飛成の空間を作るために▲2一飛と離して打つのが決め手となる。

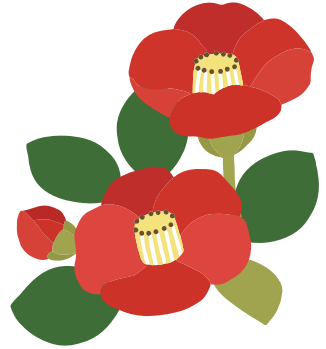

**上峰町
公式LINE
リニューアル!**



友だち大募集!

スマートフォンのカメラでこの二次元コードをスキャン、またはID:@kamimine-townで検索!



- 現在利用できる手続き
- ・ 広報紙Happy Birthday申込
 - ・ 時間外窓口予約
 - ・ 駐車場予約
- その他、随時追加予定

**上峰町
〇×クイズを開催中!**
全問正解で景品
プレゼント!!

上峰町からのいろんなお役立ち情報を発信します。
まずは「受信設定」をお願いします!

問い合わせ：政策課 広報企画係 ☎52-2182

上峰町図書館の「春休みチャレンジ教室」



3.26(火)・28(木)

ビーズ粘土でランプカバー&マスコット作り

つぶつぶの新感触の粘土を使ってきらきら光るランプカバーとかわいいマスコットを作りました！

3.29(金)

スライムで作ろう!! スーパーボール

今回はじめて蓄光スライムをつくりました。暗闇でも光る性質に触れながらみんなで実験を楽しみました！



3.30(土)

てぶくろ人形を作って遊ぼう

てぶくろをアレンジしてお花やうさぎの指パペットをつくりました。縫わずに作れるパペットは子どもたちにも安全で簡単。即興人形劇を演じて楽しみました！



上峰町老人クラブだより



3月のふれあい喫茶

1日(金) 地区交流会を老人クラブ連合会ミーティングルームで開催。各副支部長出席の下、老人クラブの活動等について意見交換会を実施しました。

15日(金) 40人ほどの参加者により春の花の寄せ植えを開催しました。

色とりどりの花の寄せ植えで、春を感じることができました。



4月のふれあい喫茶

ふれあい喫茶はお休みしました。

小学校の新入生に帽子のストラップを贈呈しました。事故防止を願って、ランドセルにつけてもらえればとの気持ちから、老人クラブの女性部で手作りしたものです。





3.15(金)

グラウンド・ゴルフ大会の結果

大会名 令和6年3月 町月例G・G大会

主管 上峰町G・G協会

場所 中央公園

ゲーム 8ホール×3
=24ホール

成績 個人



順位	氏名	打数 (ホールインワン数)
優勝	佐藤 昭和	52打(2)
準優勝	田中 梅子	54打(2)
3位	森園 海征	54打(1)
4位	岡 剛	55打(1)
5位	押方 義照	55打(1)

3.14(木)

ふれ愛・粋いきセミナー&女性セミナー 合同講座と閉講式を行いました

教養講座 「佐賀の偉人伝」

…だれも知らない維新 副島種臣書…
(書から見た偉人のすがた)

講師 佐賀県立佐賀城本丸歴史館 副館長
古川 英文 先生



参加者から「七賢人の一人である副島種臣の生き方を知ることができ感銘しました。」「副島種臣の経歴や人望など詳しく知ることができてとてもよかったです。」「この講演は今後も継続してほしいです。」などの多くの感想をいただきました。

講座後に上峰町公民館講座の閉講式を行いました。1年間でのべ22講座すべてを行うことができました。皆様のご理解とご協力に心からお礼を申し上げます。ありがとうございました。

3.25(月)

三養基ライオンズクラブ様からテントを寄贈いただきました

三養基ライオンズクラブ（会長 松本宗貴様）様から、結成45周年記念事業の地域貢献の一環として、テント2張を寄贈いただきました。贈呈されたテントは、小・中学校へ1つずつ配布し、体育大会などのさまざまな学校行事で活用されます。

三養基ライオンズクラブ様ありがとうございました。

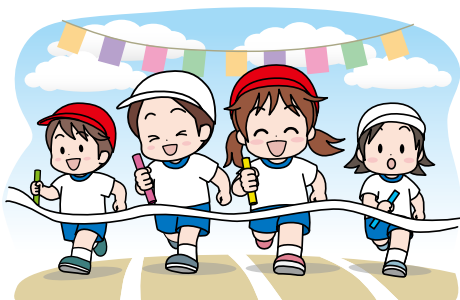

3.25(月)

株式会社 一条工務店様から 放課後児童クラブを寄贈いただきました

企業版ふるさと納税を活用し、株式会社 一条工務店様から放課後児童クラブを寄贈いただきました。

3月25日(月)に竣工及び引渡式が行われ、武広町長、株式会社一条工務店をはじめとした関係者や児童代表がテープカットを行い、施設の完成を祝いました。寄贈いただいた施設は、小学校敷地内に整備され、利用する児童たちは小学校から放課後児童クラブへ安全に移動できるようになりました。また、小学校の運動場や体育館を利用することが可能となり、児童たちは4月1日から新しい施設で伸び伸びと過ごしています。

株式会社一条工務店様ありがとうございました。



4.3(水)

～上峰町を守る消防団～ 上峰町消防団 団長、副団長任命式



4月3日(水)上峰町役場にて、消防正副団長の任命式を行いました。

4月1日付で石橋団長(新任)、島副団長(再任)、緒方副団長(新任)が就任され、上峰町消防団は新体制となりました。

石橋新団長から「これまでの上峰町消防団の歴史・伝統を重んじつつ、変えるべきところは変え、時代に即した消防・防災活動に取り組んでいく」と述べられました。

消防団は、それぞれの本業の傍らで火災等への出動はもとより、様々な災害に備え日頃から各種訓練や点検のほか、防火・防災意識の啓発活動等に精力的に取り組み、地域防災の中核として本町の安心安全を守っていただいています。

今後とも町民の皆様には、消防団へのご理解ご協力のほどよろしくお願いいたします。





4.10(水)

上峰町中央公園に新しい インクルーシブ遊具が設置されました!

一般財団法人自治総合センターが宝くじの社会広報事業として実施している「コミュニティ助成事業」と、防衛省が実施している「特定防衛施設調整交付金事業」を活用して上峰町中央公園に新たな遊具が設置されました。

どれもユニバーサルデザインに配慮した遊具です。ぜひ遊びに来てください。

コミュニティ
助成事業



オムニスピナー
(回転遊具)



4連ブランコ

特定防衛施設
調整交付金事業



防衛省
(調整交付金事業)



コージードーム

4.11(木)

令和6年度 小・中学校入学式

上峰小・中学校で令和6年度入学式が挙行され、児童92名、生徒118名が入学しました。

新入生の皆さんは、緊張した面持ちでしたが、これから始まる学校生活に胸を膨らませていました。

小学校では児童代表の池田有模さんに教科書が給与され、中学校では生徒代表の宮村美終さんが力強く誓いの言葉を述べました。



入学された児童生徒の皆さん、
ご入学おめでとうございます。





今回は、京都市内から車で1時間、東大寺や鹿で有名な奈良市より京都寄りに位置する生駒市にある「炭火焼肉きみや」を紹介する。関西ではヒレ肉の事をヘレ肉と呼び、絶品のヘレ肉を食べさせてくれる知る人ぞ知る有名店が奈良にあるという噂は、私の耳にも入っていた。そのお店の別邸が大阪北新地に出来たという事で、こちらも中々予約が取れない店だったが、知り合いのこねで、以前そのお店に伺う事が出来た。

噂通りの柔らかいお肉、上品な佇まいの店内で、厳かにヘレ肉の中でも希少部位のシャトーブリアンを味わった。肉はとても柔らかく、ナイフで切るより口の中で広がる食感がこちらの方が良いと、フォークでお肉を割くように切り分けられ、こんなに柔らかいお肉と食べ方があったのかと驚いた。この別邸だけでも驚いたのだが、今回そのお店の本店、元祖のお店に行く機会を得た。

前述の通り、京都市内から車で1時間、着いたお店を見て驚いた。事前に調べてはいたのだが、プレハブのような佇まいで、北新地のそれとは対極的な設備であった。店内もテーブルが4卓、ガスのロースターのような焼き台がテーブルの真ん中に設置されており、中には炭火が入っていた。メニューはヘレ肉一本勝負で、シャトーブリアンの部分が一番高く、次にその両サイド、そして次がまたその両サイドと、3種類メニューだけだった。

そしてボリュームは何と1人前400g、

生駒 「黒毛和牛 炭火焼肉 ヘレ専門店 きみや」

今回4名でお邪魔したのだが、4人前1600gのヘレ肉は皿から溢れんばかりで圧巻であった。いい物が入った時に常連さんだけに出すというメニューには無いタンからスタート。厚切りなのに柔らかいタンを食べて、既に感動を覚えた。これだけでも満足な量を食べたのだが、次にシャトーブリアンの両サイドのヘレ肉をいただいた。お肉はお店の方が全て焼いてくれた。

このお肉、以前見たようにフォークで切り分ければ、焼けたお肉がお皿替わりのキャベツの上に乘せられる。一切れ食べてみると、驚きの軽さと柔らかさで、いくらでも食べられそう。タンを食べた後の満腹感が吹き飛んでしまう軽さだった。あれだけあったヘレ肉が一瞬で無くなり、いよいよシャトーブリアンの登場だ。こちらはご主人が焼いてくれるとの事で、色々話を聞く事が出来た。京都や大阪にある「きみや」はこのお店で修業をした方が独立したお店で、別に同じ名前ですのは構わないと許可をされたそう、本店、支店の関係ではないとの事だった。

お店はお父さんの時代から続き今年で50年目、今のご主人になってからも30年が経つそう、ヘレ肉一本でよくそれだけ続いたものだと感心した。元々お父さんが、ホルモン焼きをやっていたのだが、単価が低く、同じ営業時間であれば高い物売ろうとヘレ肉専門店にしたそう。また、このお店は予約が取れない事でも有名なのだが、お客さんを注意して見ていると、帰る時にカレンダーに名前を書き込んでいる。なので一回お店に誰かと来ない事には電話では予約が取れないのだ。これも凄いシステムですねと、フォークを握るご主人に質問すると、これもお父さんが、予約が取れないお店にしようと、いくら暇でも予約をしていないお客さんを返していた事から始まったそう。しかしそれだけでこれだけの予約が取れない繁盛店が出来たわけでもなく、提供されるヘレ肉の美味しさと決して高いと思わない値段設定がそれを可能にしている。このお店、再訪する権利をそう簡単に失わないようにしなくてはと思わせる数少ないお店だった。

さが美食倶楽部とは、値段の高い安にかかわらず、自らの五感と知識を頼りに、美味しい一品を求めて街をさまよい歩く謎の集団。



黒毛和牛 炭火焼肉 ヘレ専門店

きみや

☎ 0743-78-1860

奈良県生駒市鹿畑町 906

- ◆営業 / 17:00 ~ 21:00
- ◆休 / 無休
- ◆現金のみ



読者の皆様 1カ月のご無沙汰です。新年度も1カ月が過ぎようとしていますが、新しい環境に慣れましたでしょうか。私はというと、せっかく咲いた桜はすぐに雨に降られ、ゆっくり花見もできず。先週末は佐賀バルナーズもサガン鳥栖も負け、我が愛する阪神タイガースも出だしの調子が悪く、あまりパツとしない4月を過ごしました。何か良い流れになる方法はないものかと悩む毎日です。気を取り直して、まずは皆様のお悩みに解る範囲でお答えいたします。

みんなの悩み 解る範囲で回答

金曜日の子羊たち



Q どうしたらお小遣いが上がりますか？

Q 1年生の息子がゲーム機を欲しがっていますが、昭和の父親は「ゲームはまだまだ早い」と反対派です。ゲームを許すタイミングで悩んでいます。

A 私も昭和の父親ですが、ゲームを子どもに与えようと思った事はありません。大学生くらいになれば、勝手に覚えると思います。

Q 日曜の夜が憂鬱で仕方ないです。月曜に備えられるようなリフレッシュ法を知りたいです。

A 世間では昔から、サザエさん症候群という俗称ができるくらい、そのように考える方が一定数いらっしゃるようですが、私はそのような事を子どもの頃から思った事はありません。思い切って、仕事に行きたいと思うくらいお休みをとられてはいかがでしょうか。

Q ピアノが簡単に両手で弾けるようになりたいです。

A ピアノは簡単に両手で弾けるようにはなりません。

Q 花粉症がとにかく凄いです！目が痒くて、腫れてぼったり一重に逆整形状態です。死ぬまでに、春を好きになる瞬間が訪れそうにありません。花粉症グッズを探し回っています。

(30代女性)

A 花粉症に悩んでいるという事ででしょうか。逆整形も何も、あなたのことを周りの人は一重だとは思っていません。病院に行かれてみてはどうでしょうか。

Q 周りから必要とされないと自分の存在価値がないと思ってしまう。

(40代女性)

A 大体皆さんそうだと思います。

Q 美味しいカツ丼を40年探しています。どこにあるのでしょうか？

(50代男性)

A お父さんの給料が上がったらです。

Q 大勢の人前で話す仕事をしています。しかし、私はとても緊張しやすく、毎回ドキドキしまくっています。どうすれば緊張しにくくなるのでしょうか？

A なぜ、その仕事を選んでしまったのかわかりません。転職するのが一番ですが、あらかじめ話す事を決めておけば緊張せずに済むのではないのでしょうか。

Q どうしたらお小遣いが上がりますか？

(10代男児)

A お父さんの給料が上がったらです。

Q 3歳の息子が、隙あらば剣を持って闘いを挑んできます。勝っても負けても納得してくれません。どうしたらいいですか？

(30代女性)

A 子どもが面白くないと思うまで、簡単に負け続けるか、二度と勝負を挑みたくないと思うまでこてんぱんに勝ち続けるかのどちらかだと思います。

Q 7カ月の娘がママとは言うのですがパパとやってくれません。つらいです。

(20代男性)

A お世話をしている時間の差だと思います。頑張つてママに負けにくいとお世話をしてみてください。



「迷える子羊達の悩みを解る範囲で回答！MOTEMOTE創刊の仕掛け人であり、「大人になったパタリロ」「毎年春先には阪神が優勝する」と言っている人」等、数々の異名を持ち、毎号真面目に答えているのに塩対応と言われる事の悩みの、橋詰空氏が答えます。

金曜日の子羊たちではみなさんのお悩みを募集しております。メールは motemote@saga-sbc.jp まで

木

金

土

カレンダー



2024 May

ページ番号
 → 25 消費生活相談
 開催場所
 ※下記にて色分けしています

- 庁舎
- 庁舎別館2階
- 町民センター
- すぱーく上峰
- 図書館
- おたっしゃ館
- 体育センター
- その他

● 友遊
 → 友遊スポーツかみみね

※ページ番号のないものは告知のみ（記事なし）

※カレンダーにイベント等の掲載を希望する団体は、役場各担当部署へご連絡ください。

【診療時間】

- 休日在宅当番医
9時～17時まで
- 歯科休日診療当番医
9時～12時まで

必ず医療機関に確認のうえ、受診してください。

2

19 授業参観 (中学校)

3 憲法記念日

- 友遊-スポーツウエルネス吹矢
- 休館日

休日在宅当番医
 斎藤整形外科医院
 ☎0942-96-3110 (みやき町)

歯科休日診療当番医
 ふたば歯科医院
 ☎0942-82-5466 (鳥栖市)

4 みどりの日

- 休館日
- 転倒予防教室
- 友遊-ラージ卓球
- 友遊-ソフトバレー

休日在宅当番医
 光風会病院
 ☎0942-89-2800 (みやき町)

歯科休日診療当番医
 ルアナファミリー歯科・矯正歯科
 ☎0942-92-6488 (基山町)

9

19 ニューススポーツ講習会

10

- 3B体操で介護予防
- 全員集合運動プログラム教室
- ステップアップ教室

11

- 友遊-あさヨガ
- 友遊-友遊自適フィットネス
- おはなしのじかん
- 転倒予防教室
- 友遊-ラージ卓球
- 友遊-ソフトバレー

16

17

- 友遊-スポーツウエルネス吹矢
- 3B体操で介護予防
- 全員集合運動プログラム教室
- ステップアップ教室

18

- 友遊-あさヨガ
- 友遊-友遊自適フィットネス
- おはなしのじかん
- 転倒予防教室
- 囲碁大会

23

24

- 友遊-スポーツウエルネス吹矢
- 3B体操で介護予防
- 全員集合運動プログラム教室
- ステップアップ教室

25

- 友遊-あさヨガ
- 友遊-友遊自適フィットネス
- おはなしのじかん
- 転倒予防教室
- 友遊-ラージ卓球
- 友遊-ソフトバレー

30

31

19 納期限 固定資産税 (第1期・全期)

19 納期限 軽自動車税 (全期)

- 友遊-スポーツウエルネス吹矢
- 3B体操で介護予防
- 全員集合運動プログラム教室
- ステップアップ教室

日

月

火

水

1

- 囲碁交流会
- 全員集合運動プログラム教室
- 筋力向上トレーニング教室 (ココトレ)

5

こどもの日

- 休館日
- 休館日

🏠 休日在宅当番医

まなこ耳鼻咽喉科クリニック
☎0942-89-1733 (みやき町)

🦷 歯科休日診療当番医

ゆきこ歯科
☎0942-85-7205 (基山町)

6

振替休日

- 休館日
- 筋力向上トレーニング教室
- 友遊-ミニテニス

🏠 休日在宅当番医

上野クリニック
☎0942-94-5085 (みやき町)

🦷 歯科休日診療当番医

照崎歯科医院
☎0942-85-1575 (鳥栖市)

7

- 休館日 (館内整理日)
- 3 B 体操で介護予防
- ステップアップ教室
- おたっしゅカフェ

8

- 16 3歳児健診
- 友遊-KODOMOダンス教室
- セカンドブック
- 囲碁交流会
- 全員集合運動プログラム教室
- 筋力向上トレーニング教室 (ココトレ)

12

- 5 図書館のお仕事体験
- 休館日

🏠 休日在宅当番医

いのくち医院
☎0942-94-4677 (みやき町)

🦷 歯科休日診療当番医

とおやま歯科医院
☎0942-84-8217 (鳥栖市)

13

- 7 『多世代交流教室』
そらめじろ倶楽部
- 休館日
- 筋力向上トレーニング教室
- 全員集合運動プログラム教室

14

- 15 消費生活相談
- 友遊-ヨガ
- 3 B 体操で介護予防
- ステップアップ教室
- おたっしゅカフェ
- 友遊-ミニテニス

15

- 15 人権・行政相談
- 19 無料法律相談 ※要予約
- 友遊-KODOMOダンス教室
- 囲碁交流会
- 全員集合運動プログラム教室
- 筋力向上トレーニング教室 (ココトレ)

19

- 休館日

🏠 休日在宅当番医

東佐賀病院
☎0942-94-2048 (みやき町)

🦷 歯科休日診療当番医

スマイル歯科医院
☎0942-94-9603 (みやき町)

20

- 休館日
- 筋力向上トレーニング教室
- 全員集合運動プログラム教室

21

- 19 いきいき脳トレ
- 友遊-ヨガ
- 3 B 体操で介護予防
- ステップアップ教室
- おたっしゅカフェ
- 友遊-ミニテニス

22

- 16 乳児健診
- 友遊-KODOMOダンス教室
- ブックスタート
- 囲碁交流会
- 全員集合運動プログラム教室
- 筋力向上トレーニング教室 (ココトレ)

26

- 休館日

🏠 休日在宅当番医

みきクリニック
☎0942-96-9600 (みやき町)

🦷 歯科休日診療当番医

中川歯科医院
☎0942-87-3558 (鳥栖市)

27

- 休館日
- 筋力向上トレーニング教室
- 全員集合運動プログラム教室

28

- 15 消費生活相談
- 友遊-ヨガ
- 3 B 体操で介護予防
- ステップアップ教室
- おたっしゅカフェ
- 友遊-ミニテニス

29

- 囲碁交流会
- 全員集合運動プログラム教室
- 筋力向上トレーニング教室 (ココトレ)

Happy Birthday

5月
生まれ



ふじ おうすけ
藤 央丞くん
平成30年5月22日生まれ(6歳)
家族からのメッセージ
お誕生日おめでとう。元気いっぱい
の央丞くんにもいつも笑顔ももらって
ます😊これからも、いっぱい遊ぼう

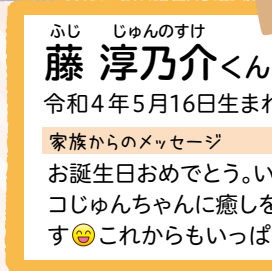

ふじ じゅんのすけ
藤 淳乃介くん
令和4年5月16日生まれ(2歳)
家族からのメッセージ
お誕生日おめでとう。いつもニコニコ
じゅんちゃんに癒しをもらってま
す😊これからもいっぱい遊ぼうね

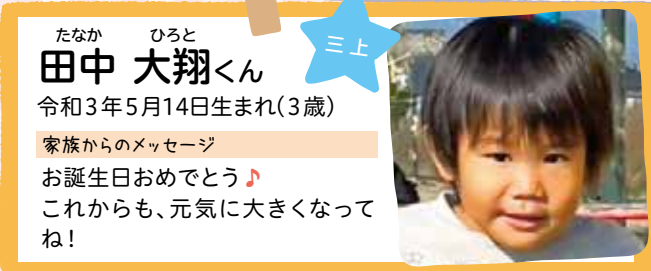

たなか ひろと
田中 大翔くん
令和3年5月14日生まれ(3歳)
家族からのメッセージ
お誕生日おめでとう♪
これからも、元気に大きくなって
ね!



おおにし りな
大西 璃奈ちゃん
令和元年5月19日生まれ(5歳)
家族からのメッセージ
ハッピーバースデー★りな♡
かわいいプリンセスになってね♡
♡☆☆☆



おぐら きりゅう
小倉 煌龍くん
令和元年5月2日生まれ(5歳)
家族からのメッセージ
お誕生日おめでとう! 甘えん坊の龍
ちゃん♡たくさん笑顔もいつもあり
がとう★今年もたーくさん遊ぼうね!

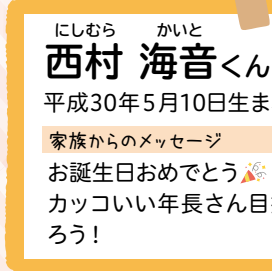

にしむら かいと
西村 海音くん
平成30年5月10日生まれ(6歳)
家族からのメッセージ
お誕生日おめでとう🎉
カッコいい年長さん目指して頑張
ろう!

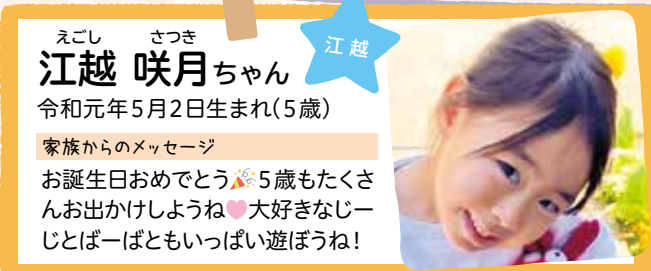

えごし さつき
江越 咲月ちゃん
令和元年5月2日生まれ(5歳)
家族からのメッセージ
お誕生日おめでとう🎉5歳もたくさ
んお出かけしようね♡好きなじー
じとばーばともいっぱい遊ぼうね!



やどうまる れん
矢動丸 蓮くん
平成30年5月23日生まれ(6歳)
家族からのメッセージ
絵と翠の面倒をみてくれる頼もしい
蓮♡いつもありがとう♡最後の保育
園生活お腹いっぱい楽しもうね♡



6月生まれの子ども写真募集中

- 対象者** 6月に誕生日を迎える町内在住の満1歳から満6歳までのお子さん
- 掲載申込受付期間** 5月1日(水)～5月7日(火)(申込開始日厳守)
- 掲載人数** 8名(※先着順)
- 問い合わせ申し込み先** 政策課 広報企画係
seisaku@town.kamimine.lg.jp
☎52-2182



- 写真を持参される場合**
(裏面の端に氏名を記入) 提出時に広報紙掲載申込書に必要事項を記入してください。(申込書は政策課に準備しております。)
- 写真データをメールで送付される場合**
メール件名を「子ども写真申込6月号」とし、本文に、①お子さんの氏名(ふりがな)②性別③年齢④生年月日⑤申込者の氏名⑥住所⑦地区名⑧連絡先⑨保護者からのメッセージ(50文字以内)を記載し、左記のアドレス、もしくはLINEでお申し込みください。

メール受信時に絵文字が表示されない場合がありますので、絵文字は(ハート)のように記載をお願いします。後ほど受信確認の連絡をさせていただきます。

LINEでも申し込みできるようになりました!
LINE上峰町公式アカウントに「子ども写真申込」とメッセージを送ってください。



ごみ減量速報(月間)

1人当たりごみ排出量 可燃・不燃・粗大ごみ合計

3月	R4	26.29	前年同月比 -1.08kg
	R5	25.75	
	R6	24.67	

資源物の回収量 皆様のご協力で集まった資源物

3月	R4	12.35	前年同月比 -1.43t
	R5	13.07	
	R6	11.64	

使い切り 食べ切り 水切り

3切り運動で
生ごみを減らそう