町民だより
# かみみね
マチとヒトがつながり未来を創る
上峰町
ホームページ facebook
2023 [令和5年] 8
No. 344

# 学校法人
# 神村学園高等部上峰校舎
# 令和7年 春 開校!

## 生徒の限りない可能性を拓く
## 新しい高校のカタチ

# 学校法人神村学園高等部上峰校舎 令和7年 春 開校！

## ～生徒の限りない可能性を拓く　新しい高校のカタチ～

## 上峰町が 応援します

「単位制」「通信制」という新たな学びで
子ども達の多様なニーズに応えます！

令和7年、中心市街地に誕生予定の文教施設の中に、上峰町初となる高校が開校します。一人一人の希望やペースに合わせて履修することが可能な「単位制・通信制」という、多様性の時代に合わせたスタイルで生徒達の夢や目標を後押しします。神村学園高等部上峰校舎の運営を担当するNPO法人 十月の森の伊東代表にお話を伺います。

### 生徒のやる気を応援する「神村学園」

**質問** まず、神村学園のこと、そして令和7年に開校する「上峰校舎」についてお聞かせください。

**伊東** 神村学園は、鹿児島県いちき串木野市に本校を置く学校法人です。小中高の一貫校で、さらに附属幼稚園、専修学校も擁しています。当初、高校は全日制だけでしたが、今から10年ほど前、さまざまな事情を持つ生徒たちにも対応しようと、通信

特定非営利活動法人 十月の森
伊東秀基（いとうひでき）代表理事

**プロフィール**
武雄市内でNPO法人 十月の森を運営。学校法人神村学園武雄校舎の運営を担う。

本校の教育方針を縦糸に、上峰町の風土を横糸に。

# 学ぶ気持ちを途切れさせない、学ぶ機会をなくさない。

**上峰町**
- 運営支援

特定非営利活動法人
**十月の森**
- 募集活動
- 学習サポート
- 生活支援
- 進路支援

学校法人
**神村学園**
- 入学許可
- 単位認定
- 卒業認定

神村学園高等部上峰校舎の学校運営は、特定非営利活動法人十月の森が行います。

制をつくりました。通信制に、単位制を組み合わせることで、学びに主体性を持たせたいと考えています。

今回開校する神村学園上峰校舎も通信制・単位制課程という学び方で、子どもたちの多様な生き方、学び方に応えていきたいと考えています。

**質問　伊東代表はどのような経緯で神村学園の運営をされているのですか？**

**伊東**　子どもたちと関わる仕事をしたいと思い、子ども・教育・仕事をテーマにした活動をするためにＮＰＯを設立し、不登校や引きこもりの高校生や大学生たちと情報誌を作っていました。いろいろな仕事をしている大人たちに仕事の話をしてもらったり、実際に職場を訪問して取材をしたりして、仕事の意識づけにつなげていました。その時に神村学園から話があり、子ども達の学習サポートの依頼を受け、神村学園の学習センターを設立しました。嬉野市の出身ということもあり、ご縁で平成28年に武雄校舎を設立しました。

**質問　今回の上峰校舎開校への意気込みを教えてください。**

**伊東**　佐賀県東部の子ども達と接したいと思っていましたので、上峰校舎を開校できるのは私たちにとっても大変嬉しいことです。これまで、東部エリアからも問い合わせを頂いていましたが、通学が大変ということで断念されていました。県内にも単位制の高校はいくつかありますが、東部エリアには「単位制・通信制」高校がなかったこともあり、上峰町様からオファーをいただいたことは大変嬉しく、ぜひにとお受けさせていただきました。そういったことから、「神村学園高等部上峰校舎」が開校することで、さらに多くの生徒たちの可能性を伸ばすことができると確信しています。

また、上峰校舎は中心市街地

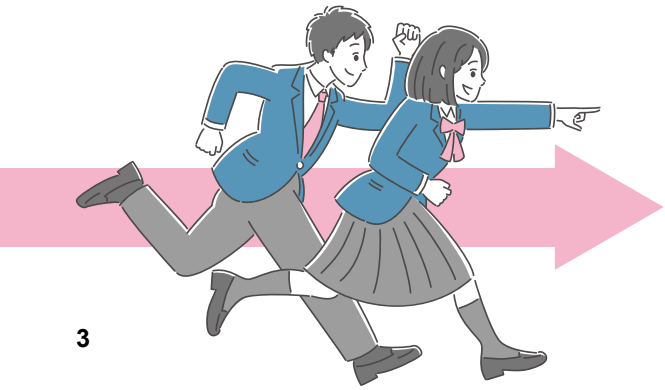

に誕生予定の文教施設の中に開校します。町の中心部に学生たちが集うことで、たくさんの刺激を受けることができますし、町の賑わいにもつながるのではないでしょうか。

## 「単位制・通信制」高校の魅力とは？

**質問** 武雄校舎では生徒たちがすごく生き生きと学んでいるそうですが、どんなコースがあるのですか？

**伊東** 毎日学校に通う「週5日コース」、月～金曜日の間で、学校指定の2日間通学する「週2日コース」、そして自宅などで学習する「在宅コース」の3つです。コースの変更は随時可能ですし、他校からの編入や転入もいつでも受け入れています。開校時の生徒数は35人くらいでしたが、少子化でありながらも現在は150人を超えています。

**質問** 単位制・通信制の魅力は自由に学べるということでしょうか？

**伊東** 確かに単位制・通信制は、自由な学び方だと言えます。ですが、「自由な学び方」とは、なぜ学ぶのかを、生徒自身が問われる学び方でもあります。大学や専門学校に進学したい、自分らしい仕事をしたい、起業したい、海外に行きたい…。今見つけきれてなくても、それでも、なぜ学ぶのかをつかみ取ろうと頑張っている人のための上峰校舎でありたいと考えています。

## 将来に備える仕事体験授業

**質問** 「仕事体験」の授業について教えてください。

**伊東** 週に一度、多岐にわたる専門職の人に仕事のやりがいや大変さを話してもらう機会を

作っています。現在はイラスト、声優、演劇、プログラミングなどに関して、講義をしてもらっています。その道に進まなくても、授業で学んだことは良い学びとなり、社会人になっても生かせると思います。上峰町でも社会で自立して生かせるヒントや情報などを授業に折り込みたいと考えています。

さらに学校が入る文教施設の中では、多様な職種の人たちを間近に感じられるでしょうから、生徒にとって大きな触発になると思います。

## 町民の皆さんへメッセージ

**質問** 町民の皆さんへ一言お願いします。

**伊東** 大学や専門学校などに進めば専門的なことは学べますが、神村学園高等部上峰校舎では、その前にいろんなことを浅くてもいいから知っておいて欲しいと思っています。世の中に出るといろんな仕事があり、考えの人がいます。そういう人たちとも少しでも話ができるように、いろんなことをここで学んでほしいです。

また、町を挙げて歓迎していただき、大変ありがたいです。子どもたちは自分たちが大事にされていることを感じると、パッと変わります。生きづらさや進路に迷っている子どもたちに、大事にされているという思いをできるだけ、いろいろな機会を通じて伝えていきたいですね。

そして、今からの学校のあり方の一つとして重要とされる、多様性の尊重が叶うのが単位制・通信制です。生涯学習にもなり、自分に自信を持つことにもつながります。

上峰町独自の歴史や伝統なども授業に取り入れ、地域の団体などとも協力しながら魅力的なカリキュラムを用意していきます。どうぞご期待ください。

# August 8月 カレンダー

| 木 | 金 | 土 |
|---|---|---|
| **3**<br>21 ふれ愛・粋いきセミナー<br>■友遊-美ダンス～ZUMBA®～<br>■さまーすくーる<br>「らくがん作り」 | **4**<br>10 育児相談<br>19 友遊-スポーツウエルネス吹矢<br>33 ふれあい喫茶<br>（中央公園管理棟ミーティングルーム）<br>●３Ｂ体操で介護予防<br>●全員集合運動プログラム教室<br>●ステップアップ教室 | **5**<br>28 おはなしのじかん<br>■親子学び方教室<br>■友遊-友遊自適フィットネス<br>■友遊-あさヨガ<br>●転倒予防教室<br>■友遊-ソフトバレー<br>■友遊-ストレッチ<br>■友遊-ラージ卓球 |
| **10**<br>■友遊-美ダンス～ZUMBA®～ | **11** 山の日<br>19 友遊-スポーツウエルネス吹矢<br>28 休館日<br>**休日在宅当番医**<br>光風会病院<br>☎0942－89－2800（みやき町）<br>**歯科休日診療当番医**<br>酒井歯科医院<br>☎0942－84－1575（鳥栖市） | **12**<br>28 おはなしのじかん<br>●転倒予防教室 |
| **17**<br>●８月おたのしみ会<br>（るんるんひろば） | **18**<br>10 ２歳児相談<br>33 ふれあい喫茶<br>（中央公園管理棟ミーティングルーム）<br>■さまーすくーる<br>「タイルクラフト体験」<br>●３Ｂ体操で介護予防<br>●全員集合運動プログラム教室<br>●ステップアップ教室 | **19**<br>28 おはなしのじかん<br>●転倒予防教室<br>●囲碁大会<br>■友遊-ソフトバレー<br>■友遊-ストレッチ<br>■友遊-ラージ卓球 |
| **24**<br>21 女性セミナー<br>■友遊-美ダンス～ZUMBA®～ | **25**<br>19 ２学期始業式　（小・中学校）<br>■友遊-スポーツウエルネス吹矢<br>●３Ｂ体操で介護予防<br>●全員集合運動プログラム教室<br>●ステップアップ教室 | **26**<br>28 おはなしのじかん<br>■友遊-友遊自適フィットネス<br>■友遊-あさヨガ<br>●転倒予防教室 |
| **31**<br>8 納期限　町県民税（第２期）<br>8 納期限　国民健康保険税（第３期）<br>■友遊-美ダンス～ZUMBA®～<br>●おりがみ教室<br>（るんるんひろば） | | |

ページ番号
25 人権・行政相談
開催場所
※下記にて色分けしてます

- ■ 庁舎
- ■ 庁舎別館２階
- ■ 町民センター
- ■ すぱーく上峰
- ■ 図書館
- ● おたっしゃ館
- ■ 体育センター
- ■ その他

・友遊
→友遊スポーツかみみね

※ページ番号のないものは告知のみ（記事なし）

※カレンダーにイベント等の掲載を希望する団体は、役場各担当部署へご連絡ください。

【診療時間】
休日在宅当番医：９時～17時まで
歯科休日診療当番医：９時～12時まで

必ず医療機関に確認のうえ、受診してください。

| 日 | 月 | 火 | 水 |
|---|---|---|---|
| **新型コロナウイルス感染症に関する主な相談窓口のご案内**<br>◆受診・相談センター<br>発熱等の症状がある方専用ダイヤル<br>☎0954－69－1102<br>その他一般相談用ダイヤル<br>☎0954－69－1103<br> <br>〈受付時間〉平日・土日祝／24時間 | | **1**<br>28 休館日（館内整理日）<br>■友遊-ヨガ<br>●３Ｂ体操で介護予防<br>●おたっしゃカフェ<br>●ステップアップ教室<br>■友遊-ミニテニス | **2**<br>■さまーすくーる<br>「牛乳パックで帽子作り」<br>●囲碁交流会<br>●全員集合運動プログラム教室<br>●筋力向上トレーニング教室<br>（ココトレ）<br>●英語であそぼう！<br>（るんるんひろば） |
| **6**<br>19 友遊-中学生ダンス<br>●休館日<br>■上峰町清掃の日<br>休日在宅当番医<br>斎藤整形外科医院<br>☎0942－96－3110（みやき町）<br>歯科休日診療当番医<br>近藤歯科医院<br>☎0942－85－1717（鳥栖市） | **7**<br>19 小・中学校閉庁日<br>（～15日まで）<br>■学び方教室<br>28 休館日<br>●おもちゃひろば<br>●全員集合運動プログラム教室<br>●筋力向上トレーニング教室 | **8**<br>38 消費生活相談<br>■友遊-ヨガ<br>●３Ｂ体操で介護予防<br>●おたっしゃカフェ<br>●ステップアップ教室<br>●みずあそびをしよう<br>（るんるんひろば）<br>■友遊-ミニテニス | **9**<br>10 １歳６か月児健診<br>19 友遊-小学生ダンス<br>■さまーすくーる<br>「うどん打ち体験」<br>●囲碁交流会<br>●全員集合運動プログラム教室<br>●筋力向上トレーニング教室<br>（ココトレ）<br>●シニア食育講座 |
| **13**<br>●休館日<br>休日在宅当番医<br>まなこ耳鼻咽喉科クリニック<br>☎0942－89－1733（みやき町）<br>歯科休日診療当番医<br>佐久間歯科医院<br>☎0942－94－5050（みやき町） | **14**<br>●お盆やすみ（るんるんひろば）<br>28 休館日<br>●筋力向上トレーニング教室 | **15**<br>31 いきいき脳トレ | **16**<br>38 人権相談<br>31 無料法律相談　※要予約<br>●囲碁交流会<br>●全員集合運動プログラム教室<br>●筋力向上トレーニング教室<br>（ココトレ） |
| **20**<br>19 PTA除草作業　（小学校）<br>●おたっしゃ館夏祭り<br>休日在宅当番医<br>東佐賀病院<br>☎0942－94－2048（みやき町）<br>歯科休日診療当番医<br>さとう歯科クリニック<br>☎0942－89－9111（みやき町） | **21**<br>28 休館日<br>●おもちゃひろば<br>●全員集合運動プログラム教室<br>●筋力向上トレーニング教室 | **22**<br>38 消費生活相談<br>■友遊-ヨガ<br>●３Ｂ体操で介護予防<br>●おたっしゃカフェ<br>●ステップアップ教室<br>●足の育ちのおはなし<br>（るんるんひろば）<br>■友遊-ミニテニス | **23**<br>10 乳児健診<br>19 友遊-小学生ダンス<br>■ブックスタート<br>●囲碁交流会<br>●全員集合運動プログラム教室<br>●筋力向上トレーニング教室<br>（ココトレ） |
| **27**<br>19 友遊-中学生ダンス<br>●休館日<br>休日在宅当番医<br>上野クリニック<br>☎0952－94－5085（みやき町）<br>歯科休日診療当番医<br>重松歯科医院<br>☎0942－92－1234（基山町） | **28**<br>28 休館日<br>●おもちゃひろば<br>●全員集合運動プログラム教室<br>●筋力向上トレーニング教室 | **29**<br>■友遊-ヨガ<br>●３Ｂ体操で介護予防<br>●おたっしゃカフェ<br>●ステップアップ教室<br>■友遊-ミニテニス | **30**<br>●囲碁交流会<br>●全員集合運動プログラム教室<br>●筋力向上トレーニング教室<br>（ココトレ） |

# 長期間 家を空ける時は…

問 健康福祉課 福祉介護係（担当：山内）☎52－7413

ひとり暮らしの高齢者の方が、入院、施設への入居、長期旅行などの事情で長期間ご自宅を不在にされた際に、ご近所の方などが心配され、役場に相談されるケースが増えてきております。

地域での声かけ見守りにつなげ、「人と人との絆でつくる だれもが安心して暮らせるまち」づくりにご協力をお願いします。

# 統計調査員の登録者を募集しています

問 まち・ひと・しごと創生室 広報企画係（担当：深町・松尾）☎52－2182

上峰町では、町が国から委託を受けて行う各種統計調査の調査事務に従事していただく統計調査員の登録者を募集しています。

統計調査員の任期はほとんどの調査で2か月程度です。調査終了後には、調査によって違いますが、1調査で2～6万円程度の報酬をお支払いします。

登録後は、調査の度に調査の内容、日程などをお知らせし、調査への従事が可能であれば仕事を依頼します。

簡単な面談選考の結果、登録調査員として登録を行います。選考のため、応募された方全員が登録されるとは限りませんので、あらかじめご了承ください。

## 為朝コラム 第7回

上峰町の伝説
「鎮西八郎為朝」がよくわかる
藤井勝彦の「ためともっと知ろう！」

前回は、為朝が神埼を拠点として日宋貿易に手を染めた可能性を示唆しておきました。その際、解決しておかなければならないことがありました。宋への安全な交易ルートの確保です。宋へと向かうには、五島列島を経由することになりますが、そこを支配していた松浦氏と支流の宇久氏（五島氏）の協力を仰ぐ必要があったのです。彼らに道案内を請わなければ、無事にたどり着けなかったからです。

この五島氏は、一説によると清和源氏の系譜に繋がるとか。とすれば、為朝が話し合いによって折り合いをつけたと考えられるのです。五島市の岐宿に鎮西三社があり、そこで為朝が祀られているというのも、為朝と五島列島の深いつながりを感じて、一層興味が湧いてしまうのです。

## 町長交際費の公表

令和５年（６月支払分）

| 区　分 | 件　数 | 支出額(円) |
|---|---|---|
| 祝　儀 | 0 | 0 |
| 会費等 | 0 | 0 |
| 賛助・協賛等 | 0 | 0 |
| 賞品・記念品等 | 0 | 0 |
| 慶　弔 | 5 | 71,500 |
| 合　計 | 5 | 71,500 |

## 人の動き

令和５年６月30日現在

| | |
|---|---|
| 総人口 | 9,831人（+17） |
| 男 | 4,755人（+11） |
| 女 | 5,076人（+６） |
| 世帯数 | 3,921世帯（+18） |

## 今月の町税

・町県民税　第２期　・国民健康保険税　第３期

納期限及び口座振替日　８月31日（木）

# 特定小型原動機付自転車ナンバープレートの交付について

㊐税務課　課税係（担当：樋口）☎52－7411

道路交通法の一部改正により、特定小型原動機付自転車の車両区分や交通ルール等が令和５年７月１日から規定されました。

これに伴い、一定の基準に該当する電動キックボード等についての走行場所が自転車と同様となる等の新たな交通ルールが適用されます。

**○軽自動車税（種別割）の税率**

年額 2,000円　※令和６年度から適用

**○対象車両**

①原動機の定格出力が0.60キロワット以下であること。

②長さ1.9メートル以下で、幅0.6メートル以下であること。

③最高速度が20キロメートル毎時以下であること。

※原動機付自転車のうち、外部電源により供給される電気を動力源とするものであって上記の①②③の要件全てに該当するもの。これらの基準を満たさないものは、形状が電動キックボード等であっても、特定小型原動機付自転車には該当しません。

**○申請手続きについて必要なもの**

1．本人確認書類
（運転免許証やマイナンバーカード等の顔写真付き身分証明書）

2．販売証明書又は譲渡証明書

3．特定小型原動機付自転車の要件に該当することが確認できる書類
（製品カタログ、取扱説明書、型式認定番号標、性能等確認実施機関による性能等確認シール等）

# 一般世帯の農業集落排水（下水道）使用料の免除

㊐建設課　管理係（担当：坂田）☎52－7414

住民の皆様が利用されている下水道は、その使用料等で維持管理などに要する費用をまかなっています。

使用料の算定は１か月につき、１世帯当り２、０００円と世帯員１人当り５００円を加えた額に消費税が加算された額となっています。

ただし、実際には一定期間居住実態がなく、算定された使用料と異なることが明らかな場合は、申請によって客観的に使用実人数が判断できるものを添付（証明）し、減額されることがあります。これが使用料の免除制度です。

**申請の方法**

免除申請書は建設課に用意しております。

**必要な書類、証明等**

〔就学・就業〕
学生証、在学証明書、就業証明書、住居の賃貸契約書、光熱水費の領収書等

〔入院・入所〕
入院、入所施設の証明（証明に費用が必要な場合は民生委員の証明で可）、入院費や入所費用の領収書の写し（継続申請の場合）、入院や入所に関する契約書など

〔その他〕
実際の居住人員がわかる書類、証明書等

**免除の期間**

免除が承認されれば、申請があった日の翌月から減人員分が減額されますが、期間は年度単位で、最長でも年度末（3月分）までとなります。

中途で再度同居される場合は必ず届けが必要となります。

なお、新年度（４月以降）も居住しない事実が継続する場合は、再度申請を行ってください。

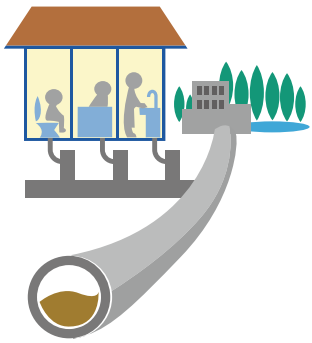

# 子どもの健康づくり（8・9月）

問健康福祉課 健康増進係（担当：中島）☎52－7413

## ✿ 子どもの健診・相談 ✿　場所　町民センター

| 日程 | | 健診・相談項目 | 対象者 | 受付時間 |
|---|---|---|---|---|
| 8月 | 9日(水) | 1歳6か月児健診 | R３年12月生<br>R４年１月生 | ※個別通知でご案内します |
| | 18日(金) | 2歳児相談 | R２年12月生<br>R３年１月生 | |
| | 23日(水) | 乳児健診 | （４か月児）<br>R５年４月生 | |
| | | | （10か月児）<br>R４年10月生 | |
| 9月 | 6日(水) | 3歳児健診 | R１年12月生<br>R２年１月生 | |
| | 27日(水) | 乳児健診 | （４か月児）<br>R５年５月生 | |
| | | | （10か月児）<br>R４年11月生 | |

### ✿ 育児相談（予約制）✿

**日　程**　８月４日（金）、９月８日（金）
**時　間**　10時～11時30分
**場　所**　役場１階　健康相談室

※希望される方は、事前に健康福祉課（保健師）にご連絡ください。

※体調が悪いときは無理をせず、自宅で休養しましょう。
次回の日程をお知らせしますので、健康福祉課までご連絡ください。

### ✿ 妊娠届（母子健康手帳交付）✿

～ 予約制 ～

病院で妊娠届出書をもらったら、早めに妊娠届出を行いましょう。電話にて予約してください。

# 新型コロナワクチン接種のお知らせ

問新型コロナワクチン接種相談窓口　☎0120－113－567

## 令和５年春開始接種（５月８日～８月末）の予約受付中です

令和５年春開始接種の対象者（65歳以上の人など）には、接種券を送付しています。
接種を希望する人は、早めに予約をお願いします。

**[受付方法]**

コールセンター【☎0120－113－567】、LINE及びWEBで予約してください。

**[接種医療機関]**

個別接種を町内医療機関で行っています。予約の際にご確認ください。

## 乳幼児・小児接種について

乳幼児・小児のワクチン接種を希望する人は、コールセンターにお問い合わせください。

## 接種券発行申請について

下記の方は、コロナワクチン接種相談窓口で接種券発行申請が必要です。

①基礎疾患を有する人・医療機関や介護施設等従事者で接種券が届いていない方
②上峰町に転入後、コロナワクチン接種を受けていない方

# 年に一度は健診を受けましょう！～医療機関でも健診が受けられます～

問 健康福祉課 健康増進係（担当：中島）☎52－7413

## 《特定健診》

対 象 者 … 40～74歳の国民健康保険加入の方
場　　所 … 県内の指定医療機関（町内：三樹病院・平井内科・うえきクリニックで実施）
料　　金 … 無料
期　　間 … 令和６年２月末まで
持ちもの … 健康保険証、受診券（お持ちでない方は健康福祉課にご連絡ください）

※必ず事前に医療機関へご予約をお願いします。
※おたっしゃ館での集団健診は、次回11月を予定しています。

**特定健診とは？**　～生活習慣病の発症・重症化予防に着目した健診です～

- 検査項目 … 身長・体重・腹囲測定、血圧測定、採血（脂質・血糖・肝機能等）、尿検査、心電図検査、眼底検査※（※は該当者のみ）

**こんな方におすすめです！**

- 糖尿病、高血圧、脂質異常症などの遺伝がある方 … 現在の発症リスクを調べることができます。
- 現在、生活習慣病治療中の方 … 治療中の病気以外の項目についても全般的に検査ができます。
- しばらく健診も受けておらず、病院にも行っていない方 … 久しぶりに体の状態を確認してみませんか？

## 《がん検診》

| 検診項目 | 対象年齢 | 受診できる医療機関 | 料　金 |
|---|---|---|---|
| 子宮がん検診 | 20歳以上の女性 | 県内の指定の産婦人科<br>※詳細は健康福祉課へお問い合わせください。 | （子宮頸部のみ）1,700円 |
| | | | （子宮頸部+体部）2,500円 |
| 乳がん検診 | 40歳以上の女性 | 如水会 今村病院<br>（鳥栖市：☎0942−84−1238） | （40歳代：2方向）1,500円 |
| | | | （50歳以上：1方向）1,000円 |
| 胃がん検診<br>（内視鏡検査） | 50歳～68歳の偶数年齢の方<br>（令和６年３月末時点の年齢） | 県内の指定医療機関<br>（町内は三樹病院で実施） | 3,000円 |

※子宮がん・乳がん検診 … 事前に指定医療機関へお申し込みください。
無料クーポンをお持ちの方は無料です。ただし、子宮がんの頸部（クーポン適用）と体部の場合は800円が必要です。
※胃がん検診 … 希望される方は受診券を発行しますので、健康福祉課までご連絡ください。
個別検診を受診された場合、年度内に集団検診（バリウム検査）を受けることはできませんのでご注意ください。
※生活保護世帯・町民税非課税世帯の方は無料です。医療機関で証明書の提出が必要となりますので、印鑑をお持ちのうえ、事前に健康福祉課で手続きをお願いします。

**令和５年４月以降に特定健診やがん検診等を受診していただいた方には後日、minecaポイントをプレゼント！**

※ポイント付与数（特定健診：1,000円分、がん検診等：１検診ごとに200円分）
※ポイントの付与時期などの詳細は別途お知らせいたします。

# 人間ドック・脳ドック検査費用の一部補助を行います

㊐健康福祉課 保険年金係（担当：江﨑・鶴田）☎52－7413

国民健康保険にご加入の方で、人間ドック・脳ドックの受診を希望される方を対象に、検査費用の一部補助を行います。

希望される方は、健康福祉課保険年金係にて手続きを行ってください。（手続きの際は印鑑が必要です。）

| | 対象者 | 申請受付期間 | 検査時期 | 検査機関 | 自己負担額 | 対象人数 |
|---|---|---|---|---|---|---|
| 人間ドック | ①検査日に40～74歳の国民健康保険に加入の方<br>②国保加入期間が１年以上ある方<br>③国保税の滞納がない世帯の方 | **7月19日(水)～8月18日(金)**<br>**※検査時期に関わらず上記期間に申請受付いたします。** | **8月1日(火)～令和6年1月31日(水)** | 今村病院<br>三樹病院 | 11,000円～14,000円 | 25名程度 |
| 脳ドック | ①検査日に40～74歳の国民健康保険に加入の方<br>②国保加入期間が1年以上ある方<br>③国保税の滞納がない世帯の方<br>④昨年上峰町国保脳ドックの補助を受けてない方 | | | 今村病院<br>大島病院 | 11,000円～13,000円 | 20名程度 |

※電話での申し込み受付はいたしません。
※補助対象は、人間ドック・脳ドックのいずれかとなります。また、人間ドック・脳ドックの内容は、特定健診の内容を含みますので、令和５年度に特定健診を受けた方又は特定健診を受けられる方は、補助対象外です。
※受診された方には、後日mineca ポイント1,000円分をプレゼントします！
（ポイント付与時期など詳細は別途お知らせします。）

# ジェネリック医薬品に関するお知らせ

㊐佐賀県後期高齢者医療広域連合 業務課 企画・保健係 ☎64－8476／健康福祉課 保険年金係（担当：江﨑・鶴田）☎52－7413

佐賀県後期高齢者医療広域連合では、現在服用されているお薬をジェネリック医薬品（後発医薬品）に切り替えた場合、お薬代の自己負担額をどのくらい軽減できるかを試算した差額通知を、7月末に送付しています。

**◎通知の対象となる方**

令和5年4月に処方された先発医薬品をジェネリック医薬品に切り替えた場合に、1か月あたりの自己負担額の軽減が一定額以上見込まれる方が対象となります。

※必ずしも全員の方に届くわけではありません。

**◎通知の記載内容について**

1. お薬にかかった金額のみを表示しています。実際の窓口でのお支払いには、技術料・管理料等の費用が加算されます。
2. ジェネリック医薬品に切り替えるとお薬代が安くなる可能性があることをお伝えするもので、切り替えを強制するものではありません。

**◎ジェネリック医薬品とは？**

ジェネリック医薬品とは、先発医薬品（新薬）の特許が切れた後に製造・販売される医薬品です。国の厳しい審査基準を満たし、先発医薬品と同等の有効性や品質を持つ低価格の医薬品ですが、まったく同一というわけではありません。

ジェネリック医薬品を希望される場合は、かかりつけの医師・薬剤師にご相談ください。

なお、一部後発医薬品は供給量が減少しており、在庫が不足している場合があります。希望通りに変更できない場合もありますので、あらかじめご了承ください。

**◎ジェネリック医薬品の使用のメリットは？**

医療の質を落とさずに、個人の費用負担と増大し続けている医療費を抑制することができます。

## 国民年金保険料の免除期間・納付猶予期間がある方へ

㊐健康福祉課　保険年金係（担当：江﨑・鶴田）☎52－7413／佐賀年金事務所　☎31－4191

国民年金保険料の免除（全額免除・一部免除・法定免除）、納付猶予、学生納付特例の承認を受けられた期間がある場合、保険料を全額納めた方と比べ、老齢基礎年金（65歳から受けられる年金）の受け取り額が少なくなります。

将来受け取る老齢基礎年金を増額するために、免除等の承認を受けた期間の保険料については、10年以内であれば遡って納める（追納）ことができます。

ただし、免除等の承認を受けられた期間の翌年度から起算して３年度目以降の追納の場合、当時の保険料額に経過期間に応じた加算額が上乗せされます。

詳しくは「ねんきん加入者ダイヤル」（☎0570−003−004）または年金事務所へお問い合わせください。

## あん摩、マッサージ、指圧、はり、きゅう等施術費の助成について

㊐健康福祉課　福祉介護係（担当：井手・中川）☎52－7413

上峰町では、65歳以上の方にあん摩、マッサージ、指圧、はり、きゅう等の施術料を助成しております。助成をご希望の方は、健康福祉課福祉介護係まで申請をお願いします。

申請の際は**必ず身分証（マイナンバーカード、運転免許証等）、印鑑をご持参ください。**

**助成額**
一回　1,000円

**枚　数**
50枚

## 金婚祝を迎えられる皆さまへ

㊐健康福祉課　福祉介護係（担当：井手）☎52－7413

上峰町では、今年めでたく金婚祝（結婚50年）を迎えられるご夫婦の皆さまを、お祝いいたします。（入籍状況は問いません）該当される方は、健康福祉課まで申請書を提出してください。

なお、**役場におきましては、該当者の把握ができません**ので、申請による受付のみとさせていただきます。

**対象者**　令和５年に結婚50年を迎えられるご夫婦（昭和48年１月１日から12月31日までにご結婚されたご夫婦）

**申請書提出期限**　８月７日（月）
（代理申請も可能です。）

**申請方法**　窓口または郵送で申請

※申請書には婚姻年月日を記入いただきます。


有料広告

令和５年度厚生労働省委託事業
高齢者活躍人材確保育成事業

**受講生募集中**
**受講料無料**

**マンション施設管理員養成講習**

講習会場：上峰町　おたっしゃ館
実施時期：令和５年９月１４日(木)
～９月１５日（金）（２日間）
締切日：９月４日（月）

**福祉車両送迎運転者講習**

講習会場：神埼市 千代田交流センター
実施時期：令和５年９月２０日(水)～
９月２１日(木)（２日間）
締切日：９月７日（木）

申込み お問合せ先
公益社団法人 佐賀県シルバー人材センター連合会
TEL 0952-20-2011　FAX 0952-20-2015
または、お近くのシルバー人材センターへ　《 平日9:00～17:00 》

対象者
佐賀県内在住の６０歳以上で、受講後 シルバー人材センターに入会を希望する方

・「受講申込書」の提出が必要です。
・日程、会場は変更になる場合があります。

定　員
１０名

## 特別児童扶養手当所得状況届の提出を忘れずに!!

問健康福祉課 福祉介護係（担当：中川・井手）☎52－7413

**特別児童扶養手当所得状況届は8月14日（月）から9月11日（月）までに必ず提出してください。**

**支給対象者**　身体や精神に中度以上の障害を有する20歳未満の児童を養育している父若しくは母、または養育者に支給される手当です。

**手当額**　次のとおりです。

（区分）児童1人につき
1級（重度）該当
月額　53、700円
2級（中度）該当
月額　35、760円

※手当には、所得制限（申請者及び同居の扶養義務者）等の支給制限がありますので、支給対象者すべての方が手当を受給できるとは限りません。

**※提出されない場合は、8月以降の手当が支給されませんのでご注意ください。**

## 児童扶養手当現況届の手続きを忘れずに!!

問住民課 子育て支援係（担当：小迫）☎52－7412

児童扶養手当受給資格者の方には、現況届の案内を送付しておりますので、受け取られた方は**8月31日（木）**までに手続きをしてください。

※現況届を提出されない場合は、11月以降の手当が支給されませんのでご注意ください。

**児童扶養手当について**

**○支給対象者**

18歳になった年の年度末までの間にある児童（中度以上の障がいを有する場合20歳未満）を監護するひとり親家庭の父または母など

※所得制限（申請者及び同居の扶養義務者）等の支給制限がありますので、支給対象者全ての方が手当を受給できるとは限られておりません。詳しくはご相談ください。

## ひとり親家庭等医療費助成受給資格証の更新手続きが必要です

問住民課 子育て支援係（担当：小迫）☎52－7412

ひとり親家庭等医療費助成受給者の方には更新手続きの案内を送付しておりますので、受け取られた方は**8月31日（木）**までに資格証更新の手続きを行ってください。

※更新手続きを行わない場合は、9月以降の医療費助成が受けられませんのでご注意ください。

**ひとり親家庭等医療費助成制度について**

**○対象者**

・ひとり親家庭等の父母及びその者に監護されている児童

・父母のいない児童（両親が障がいにより労働できず、児童が扶養を受けられない場合及び両親が海外に居住し、児童が扶養を受けられない場合を含む。）

**○助成期間**

・父、母…扶養する児童が20歳になった日の前日まで

・児童…18歳になった年の年度末まで

**○助成額**

対象者が病院などを受診した際の保険診療による一部負担額（高額療養費、付加給付を除く。）

※ひとり親家庭等医療費助成制度には、所得制限（申請者及び同居の扶養義務者）等の支給制限がありますので、対象者全ての方が助成を受けることができるとは限りません。詳しくはご相談ください。

## 生ごみ処理器及び生ごみコンポスト容器購入補助金について

㊐住民課 環境係（担当：本石・片山）☎52－7412

生ごみ処理器及び生ごみコンポスト容器購入費の一部を補助します。

家庭から出る生ごみは水分を多く含んでいます。生ごみ処理器を使用すると、生ごみの量を減らすだけでなく、堆肥として利用できたり、台所が衛生的になるなどメリットがあります。この機会に、ご家庭の家庭菜園やプランター、鉢植え用に手作りの堆肥をつくってみませんか？

**補助金の額**
- 生ごみコンポスト化容器
  購入価格の1/2、上限2,000円
- 電動生ごみ処理機
  購入価格の1/2、上限20,000円

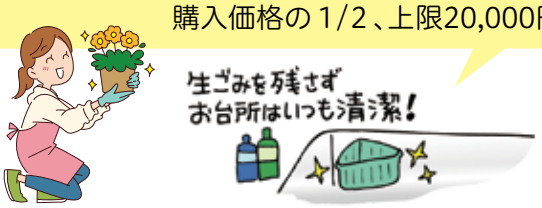


## 上峰町住宅用太陽光発電システム設置補助金

㊐住民課 環境係（担当：本石・片山）☎52－7412

上峰町では地球温暖化問題への取り組みの一つとして、発電に係る環境負荷削減のために住宅用太陽光発電システムの設置費用の一部を補助します。

なお、補助を受けるには太陽光発電システムの**設置をする前に申請が必要です。**

**補助金額**
対象システムの出力
1kWあたり20,000円、
上限80,000円。

## 犬や猫の飼い方について ～マナーを守って飼いましょう～

㊐住民課 環境係（担当：本石・片山）☎52－7412

飼い主は、その命を終えるまで適正に飼養するよう（終生飼養）努めなければいけません。また、他人に迷惑や危害が及ばないようお願いいたします。

**犬の飼い方**

**①フンの後始末をする**

散歩中のフンは飼い主が必ず持ち帰りましょう。

**②遠吠えや鳴き声**

深夜や早朝などに、近所迷惑にならないように、「しつけ」をお願いします。

**猫の飼い方**

**①室内飼育**

室内では交通事故や感染症の危険も少なく、またフンなどで周囲の方へ迷惑をかけることも少なくなります。

**②無責任なエサやりの禁止**

飼わない場合は、エサを与えないでください。

## 野焼き（ごみの焼却）は原則禁止です！！

㊐住民課 環境係（担当：本石・片山）☎52－7412

野焼き（ごみの焼却）は、「廃棄物の処理及び清掃に関する法律第16条の2により禁止され、同法第25条により廃棄物を焼却した者は、5年以下の懲役若しくは1、000万円以下の罰金に処し、又はこれを併科する。」となっています。

例外も有りますが、野焼きは、灰や煙により近隣に迷惑をかけています。

「近所でごみを燃やして、煙がすごくて困っています。」「洗濯物に臭いがついて困っています。」などの苦情が後を絶ちません。

野外で焼却はせずに、もやせるごみに出してください。

# 環境衛生業務のお盆休業について

㊐住民課　環境係（担当：本石・片山）☎52－7412

| 8月 | | 7日 | 8日 | 9日 | 10日 | 11日 | 12日 | 13日 | 14日 | 15日 | 16日以降 |
|---|---|---|---|---|---|---|---|---|---|---|---|
| 曜日 | | 月 | 火 | 水 | 木 | 金･祝 | 土 | 日 | 月 | 火 | 水 |
| もやせるごみ・もやせないごみ<br>資源物収集 | | 通常通り | | | | | | | | | |
| 狂犬病予防及び動物愛護管理業務 | ㊐鳥栖保健福祉事務所<br>☎0942－83－2162 | × | ○ | ○ | ○ | × | × | × | × | × | ○ |
| | ㊐佐賀県犬猫譲渡センター<br>☎0954－23－0532 | × | ○ | ○ | ○ | × | ○ | × | ○ | ○ | ○ |
| し尿汲み取り | ㊐第一環境整備事業所<br>☎0942－94－3357 | × | ○ | ○ | ○ | ○ | × | × | × | × | ○ |

※お盆の前後は混み合うため、8月4日(金)までに予約をお願いします。
上峰町の作業指定日は、毎週月曜日・水曜日・金曜日です。

# 上峰町 消防団員募集!!

㊐総務課　総務係（担当：高橋）☎52－2181

**～上峰町は自分たちで守る～**

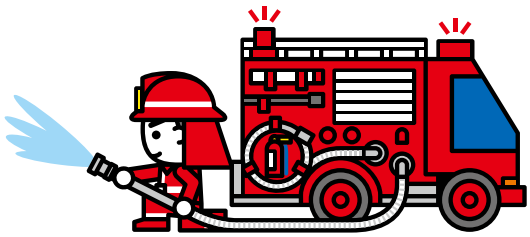

**入団資格**　18歳以上45歳未満の健康な方!!

**若く新しい力を求めます！**
**～学生、女性も消防団員になれます!!～**

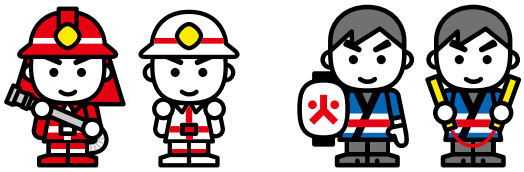

# 全国瞬時警報システム(Jアラート)全国一斉情報伝達試験

㊐総務課　総務係（担当：高橋）☎52－2181

上峰町では、8月9日（水）につぎのとおり訓練を実施いたします。

当日は、防災行政無線から訓練報が放送されますので、御理解と御協力をよろしくお願いいたします。

**訓練日時**
8月9日（水）
午前11時頃

**放送内容**
「上り4音チャイム
これは、Jアラートのテストです。（×3回）
こちらは防災上峰町役場です。これでテスト放送を終わります。
下り4音チャイム」

# 住民税非課税世帯等に対する「mineca」ポイント支給について

問産業課 産業係（担当：真鍋）☎52－7415

エネルギー・食料品等の物価高騰により、生活への負担が特に大きい住民税非課税世帯に対して、1世帯当たり3万円相当分の「mineca」ポイントを支給します。

**支給対象となる世帯**

次の2つの条件を満たす必要があります。

- 令和5年7月1日時点で上峰町に住民登録があること
- 世帯全員の令和5年度住民税が非課税であること

**（注意）**

この条件を満たしていても、住民税が課税されている方の扶養親族等のみからなる世帯（例：親元を離れて暮らしている学生、単身赴任中の方と離れて暮らしているご家族等）は、支給の対象となりません。

**「支給のお知らせ」が届く世帯**

令和5年7月1日時点で上峰町に住民登録がある世帯全員の令和5年度分の住民税が非課税であることが確認できた世帯

**「確認書」が届く世帯**

令和5年度分の住民税が非課税相当の収入であっても、町民税・県民税の申告を行っていない方がいる世帯

**支給時期**

8月25日（金）

※非課税世帯であることが8月25日以降に確認できた場合は、随時支給

※今回の住民税非課税世帯等に対する「mineca」ポイントは、所得税等の課税及び差し押さえの対象となりません。

# 令和５年度 上峰町結婚新生活支援事業補助金

問まち・ひと・しごと創生室 まち・ひと・しごと創生係（担当：加藤）☎52－2182

上峰町では新婚（令和５年３月１日から令和６年３月31日までの間に婚姻届を提出し受理された夫婦）生活に係る経済的負担を支援することにより、若者世帯が新規に婚姻されることを促す目的で補助金を交付しています。

**補助金の額**

| 対　象 | 金　額 | 対象費用 |
|---|---|---|
| 夫婦ともに29歳以下 | 最大60万円 | • 住宅購入費用<br>• 住宅リフォーム費用<br>• 住宅賃貸借費用<br>• 引越費用 |
| 上記以外の夫婦 | 最大30万円 | |
| 令和４年度に当補助を受給し上限額に達しなかった世帯 | 令和４年度の補助上限額から受給済み額を差し引いた額 | |

**※対象費用の支払い期間は婚姻日又は令和５年４月１日のいずれか遅い日以降が対象になります。**

**補助申請ができる方【(1)及び(2)に該当する世帯または(3)に該当する世帯】**

(1)夫婦共に婚姻日における年齢が**39歳以下**であること。

(2)夫婦の所得額の合計が**500万円未満**であること。

(3)令和４年度上峰町結婚新生活支援事業により補助を受けた額が令和４年度事業の補助上限額に達していないこと。

この他にも要件がありますので、詳しくは町ホームページをご確認いただくか、担当者までご連絡ください。

※予算に限りがございますのでお早めにご検討ください。

※条件によっては定住促進奨励補助金と併せての受給も可能です。

※この補助金は所得税法上の一時所得に該当します。

# 定住促進奨励補助金

問まち・ひと・しごと創生室　まち・ひと・しごと創生係（担当：加藤）☎52－2182

上峰町では子育て・若者世帯の定住促進を図るため、対象世帯が町内に住宅を新築もしくは購入された場合に補助金が支給される制度の申請受付を行っています。

**補助金の額**

| | | 金　額 |
|---|---|---|
| 【基本額】 | 住宅を新築または購入されたとき | 30万円 |
| 【加算】 | 転入者加算 | ＋10万円 |
| | 指定地区加算 | ＋10万円 |
| | 子育て加算 | ＋10万円×人数 |
| | 空き家バンク利用加算 | ＋10万円 |

**補助申請ができる方（どちらかに該当すること）**

**子育て世帯**　申請年度末時点において**18歳以下**の子どもがいる世帯

**若者世帯**　申請者もしくはその配偶者のいずれかが**39歳以下**の夫婦

**補助の要件（すべてに該当すること）**

- 上峰町に５年以上定住すること
- 申請者及び同居親族に市町村民税の滞納がないこと
- 住宅取得に伴う登記日又は住民票を異動した日のいずれか早い日から１年以内の申請であること
- 令和３年４月１日以降の契約に基づき住宅を取得していること

この他にも要件がありますので、詳しくは町ホームページをご確認いただくか、担当者までご連絡ください。

※条件によっては住宅金融支援機構による住宅ローンの金利優遇を受けることができます。
※予算に限りがございますのでお早めにご検討ください。
※この補助金は所得税法上の一時所得に該当します。

# 令和５年度 上峰町省エネ家電買替促進事業

問まち・ひと・しごと創生室　まち・ひと・しごと創生係

高騰している電気代負担の軽減を支援するとともに、脱炭素社会の実現に近づけることを目的として、省エネ家電への買い替えを支援します。

**※買い替えのみが対象となります。**
**※申請は予算の範囲内で先着順に受け付けます。**
**※minecaポイントでの付与となります。**

**付与申請受付期間**（購入及び設置の対象期間）

令和５年８月１日～令和５年11月30日まで

**付与対象家電**

**上峰町内の事業者又は上峰町商工会会員である事業者から購入**した以下の家電（新品に限る。）になります。

- エアコン（多段階評価星１以上）
- 電気冷蔵庫、エコキュート、ガス温水機器、石油温水機器（省エネ基準達成率100％以上）

※対象家電の省エネ性能は、こちらのサイトで確認できます。→

**付与対象者**

- 申請日において町内に住民票を有していること。
- 自宅にある既存の家電を同品目の対象家電に買い替え設置した者。（町内に限る。）

※その他にも要件がありますので詳しくはお問い合わせください。

**付与率及び付与の上限**

購入費用（（税込）取付費・配送費等含む）の25％分の**minecaポイント**で付与
※上限５万ポイント、1000ポイント未満切り捨て。

**問合せ・申請受付**

一般社団法人　起立工商DMO
「mineca事務局」
場所：上峰町役場 別館２階
☎37－8774（時間 平日９時～17時）
（受付期間 ８月１日～11月30日）
E-mail：mineca@kiriukosho.com

詳しくはこちらのホームページをご覧ください。

## ８月の小・中学校行事

### 小学校の行事

７日（月）～15日（火）　学校閉庁日
20日（日）　PTA除草作業
25日（金）　２学期始業式、
３時間授業（給食なし）

### 中学校の行事

７日（月）～15日（火）　学校閉庁日
20日（日）　県下一斉部活動休養日
22日（火）～23日（水）　SAGAテスト（３年生）
22日（火）～23日（水）　職場体験（２年生）
25日（金）　２学期始業式、
４時間授業（給食あり）
30日（水）～９月１日（金）　前期期末テスト
（全学年）

## 新しい農業委員・推進員が決まりました

㊐農業委員会（担当：真鍋・田中）☎52－7415

新しい農業委員、農地利用最適化推進員が決まりました。任期は令和５年７月20日～令和８年７月19日までです。

**農業委員**　（届出順）

| 氏　名 | 住　所 |
|---|---|
| 髙島　正典 | 上坊所 |
| 石川富美夫 | 井手口 |
| 平井　繁利 | 坊所新村 |
| 土井　信子 | 船　石 |
| 田中　憲子 | 上坊所 |
| 江頭　康則 | 八　枚 |

**農地利用最適化推進員**　（届出順）

| 氏　名 | 住　所 | 担当区域 |
|---|---|---|
| 石橋　信 | 屋形原 | 堤 |
| 中山　義行 | 江　迎 | 江　迎 |
| 中原ひと美 | 三　上 | 坊　所 |
| 鶴田　節男 | 寺家二 | 前牟田 |

上峰町総合型地域スポーツクラブ

## 友遊スポーツかみみねの“夏休み無料体験教室”に遊びに来ませんか!!

㊐生涯学習課　生涯スポーツ係

### 中学生、小学生集まれー！

| 日　程 | 内　容 | 時　間 | 場　所 | 対　象 | 備　考 |
|---|---|---|---|---|---|
| ８月４日（金） | スポーツウエルネス吹矢 | 10時～12時 | 町民センター２階 | 小・中学生 | 水分、タオル、興味♥心々（しんしん） |
| ８月11日（金・祝） | | | | | |
| ８月９日（水） | 小学生Danceダンス | 10時～12時 | 町民センター２階 | 小学生 | |
| ８月23日（水） | | 13時～15時 | | | |
| ８月６日（日） | 中学生Danceダンス | 18時～19時 | 町民センター２階 | 中学生 | |
| ８月27日（日） | | | | | |

**友遊スポーツかみみね（第２期８月～11月）スタートします！**

内容についての問い合わせは
友遊スポーツかみみねクラブマネージャー松井まで　☎090－9599－8007

# SAGA2024国スポ・全障スポの競技のご紹介①

㊐生涯学習課 生涯スポーツ係（国スポ・全障スポ担当：伊東・大島・吉田）☎97－4656

令和６年度に開催されるSAGA2024国民スポーツ大会・全国障害者スポーツ大会において上峰町では５種目の競技が行われます。そこで、５回に渡って競技をご紹介いたします。

今回は、ソフトボールです。東京オリンピックでは日本が金メダルを獲得した競技です。

野球に似た競技ですが、試合は７回までです。ベースとベースの間の距離が野球よりも狭く、スピード感が見どころとも言えます。一度交代してベンチに退いた選手が再度出場できるなどのソフトボール独自のルールもあります。

上峰町で実施される種別は「少年男子」で、高校生です。全国の各ブロックを勝ち抜いた13チームが戦います。令和６年10月12日（土）・13日（日）は、上峰町中央公園多目的広場とみやき町三根運動場の２会場で行われ、14日（月・祝）に三根運動場で決勝戦が行われます。

今年の９月16日（土）～18日（月・祝）には、リハーサル大会として、全日本総合女子ソフトボール選手権大会が太良町と白石町を会場として行われます。東京オリンピックの出場メンバーも来佐することでしょう。興味のある方は、応援に行かれてみてはいかがですか。

**国スポのボランティア（Sagantier（サガンティア）!）を募集しています！**
**詳しくは、町ホームページ「子育て・教育・文化」のページをご覧ください。**

# 第76回 県民スポーツ大会選手募集

**県民スポーツ大会へ町民代表選手として参加してみませんか**

㊐上峰町スポーツ協会事務局【上峰町教育委員会内】（担当：堀口・大澤）☎52－3833

**開催日** 10月14日（土）・15日（日）　**開催地** 鳥栖市・神埼市・基山町・上峰町・みやき町・吉野ヶ里町
**申込締切日** ８月10日（木）

| 開催種目 | チーム編成・年齢制限等 |
|---|---|
| 水泳 | ※種目多数の為、お問い合わせください |
| 陸上競技 | ※種目多数の為、お問い合わせください |
| テニス<br>一般男子<br>一般女子<br>（ダブルス） | ［年齢制限］男子：制限無し２組、満45歳以上１組<br>女子：制限無し３組<br>［人　　数］各種別選手６名ずつ |
| ソフトテニス<br>一般男子<br>一般女子<br>一般男女<br>（ダブルス） | ［年齢制限］男子：制限なし２組＋35歳以上１組<br>女子：制限なし３組<br>男女：45歳以上男子２組＋45歳以上女子１組<br>［人　　数］各種別選手８名ずつ |
| 軟式野球<br>一般Ａ<br>一般Ｂ | ［年齢制限］Ａ：満39歳未満（性別問わず）<br>Ｂ：満39歳以上（性別問わず）<br>［人　　数］各チーム選手10名以上25名以内 |
| ソフトボール<br>一般男子Ａ<br>一般男子Ｂ<br>一般女子 | ［年齢制限］男子Ａ：満40歳未満<br>男子Ｂ：満40歳以上～満50歳未満を５名＋満50歳以上を４名<br>女子：年齢制限なし<br>［人　　数］各チーム選手18名以内（監督コーチ含め21名以内） |
| 弓道<br>一般男女<br>混成 | ［年齢制限］制限なし<br>［人　　数］選手５名（学生は１名以内、１名以上女子を含む） |
| 剣道<br>一般男子<br>一般女子 | ［年齢制限］制限なし<br>※一般男子は副将・大将のみ満40歳以上。<br>［人　　数］男子：選手５名<br>女子：選手３名<br>※本年度国体出場選手除く。 |
| 空手道<br>一般男子組手<br>一般男女　形 | ［年齢制限］満18歳以上（高校在学生を除く）<br>［人　　数］組手選手３名、形選手３名 |
| ボウリング<br>一般男女 | ［年齢制限］制限なし<br>［人　　数］選手６名 |
| ゲートボール<br>一般男女<br>混成 | ［年齢制限］満18歳以上<br>［人　　数］競技者５名以上７名以内（男子２名、女子２名、残１名男女どちらか）×２チーム |
| ゴルフ<br>一般男女 | ［年齢制限］３名：満60歳未満男子（補欠１名）<br>２名：満60歳以上男子（補欠１名）<br>１名：制限なし女子（補欠１名）<br>［人　　数］選手６～９名（補欠含む） |
| グラウンド・ゴルフ<br>一般男女<br>混成 | ［年齢制限］制限なし<br>［人　　数］男女各６名計12名 |

# 上峰町公民館からのお知らせ

問上峰町公民館　☎52－3833

上峰町公民館講座を開講します。

**「ふれ愛・粋いきセミナー」**

**内容**　教養講座

**演題**　「コラムの世界…人と本のある風景」

**講師**　佐賀清和学園理事長　富吉賢太郎　先生

**日時**　8月3日（木）10時から11時30分まで

**場所**　上峰町民センターホール

**「ふれ愛・粋いきセミナー＆女性セミナー合同公演」**

**内容**　落語の上峰笑楽校（落語）

**出演**　佐賀大学落語研究会OB会「笑菱会」

**日時**　9月2日（土）10時から11時30分まで

**場所**　上峰町民センターホール

※ふれ愛・粋いきセミナー及び合同公演の事前申し込みは必要ありません。どなたでも自由にご参加ください。合同公演はお家族でもお楽しみいただけます。

※社協バスを南北2系統で運行しますのでご利用ください。

**社協バス利用行程及び経由地区**

**第1便**　8時20分

九丁分 ▶ 江迎 ▶ 碇 ▶ 江越 ▶ 八枚 ▶ 大坪建設 ▶ 前牟田 ▶ 坊所新村 ▶ 井柳 ▶ 米多団地 ▶ 寺家一 ▶ 学習等供用施設 ▶ 上米多 ▶ 町民センター

**第2便**　9時20分

船石 ▶ 鳥越 ▶ 塚原 ▶ 屋形原 ▶ 堤 ▶ 切通 ▶ 井手口 ▶ 住宅前バス停 ▶ 町民センター

**「女性セミナー」**

**内容**　教養講座

**演題**　「大人のパステルアート」

**講師**　パステルホープアート協会インストラクター　田中緑　先生

**日時**　8月24日（木）10時から11時30分まで

**場所**　上峰町民センター　研修室

**受講費**　（画材）500円

**参加者募集**　画材・用具等の準備のため事前申し込みが必要です。町民センター窓口にて受講費を添えて申し込みください。

**募集人数**　6名

定員になり次第締め切りますので早めにお申し込みください。

※この講座は社協バスの運行はありません。

**6月15日（木）ふれ愛・粋いきセミナー＆女性セミナー合同開講式**

**健康講座「100歳、人生の準備を」**

**講師**　平井内科院長　平井賢治　先生

参加者から「平井先生の講座は勉強になるし楽しいです。また聞きたいです。健康で長生きするお話に元気をもらいました。」など多くの感想をいただきました。

**6月16日（金）女性セミナー現地研修**

**有田ポーセリンパーク（下絵付け体験）**

**アリタセラ（陶磁器見学）**

参加者20名の皆様から「大変有意義な時間を過ごせました。」など多くの感想をいただきました。

MOTE MOTEさが × 町民だより かみみね

# BALLOONERS SAGA 通信

SAGA BALLOONERS REPORT vol.61

8 2023 月号

**2023～24シーズンを戦う佐賀バルーナーズのロスター（登録メンバー）が決定しました。新加入選手やB1初参戦となるシーズンの展望について宮永雄太ヘッドコーチに話を伺いました。**

**新シーズンに向けた戦力が固まりました。どのような視点でチームづくりをされたのでしょうか。**

――われわれの基本スタイルは、激しいディフェンスから連動した速いオフェンスへの展開です。レイナルド・ガルシア選手と角田選手を軸に考えました。インサイドは昨年大活躍してくれたチェイス・フィーラー選手が残ってくれたので、オフェンスへの展開は描きやすいと思います。ミカエル選手が抜けた穴を埋めるため、さらに大きくて動けるヨーリ・チャイルズ選手を獲得しました。体が強く、何でもできる選手ですので、リバウンドをはじめ、さまざまなところで違いを見せてくれると思います。

**西川選手が抜けたことによる戦力ダウンを心配しています。代わりになるような選手は獲得できましたか。**

――皆さんご存知のように、西川選手に代わるような選手はなかなかいません。彼はオフェンス面でチームに大きな変化をもたらしてくれましたし、その存在は大変大きいものでした。一方、彼がいてくれたことで、挑戦できなかった部分もあります。彼がいなくなってもその部分をプラスにしたいと考え、同じポジションで葛原大智選手と相原アレクサンダー選手を獲得しました。彼らはディフェンスで違いを見せることができます。フェイントすると見せかけてアタックすることも得意です。彼らの持ち味をお見せすることができると思います。

## B1初参戦 チームの成長プランをイメージ

**他の新加入の選手についても教えてください。狩野選手はどうですか？**

――先ほどお話した西川選手の抜けたことによる戦力ダウンにも通じることなのですが、彼が得意だった3ポイントシュートを打てる選手として獲得しました。彼の3ポイントシュートの決定率は50％を超えています。彼をコートに置くことで、ガルシア選手や角田選手がインサイドで勝負した時、彼のマークマンはヘルプに寄ることができなくなります。そういった効果を生み出してくれると思います。

**新戦力の説明をしていただきましたが、ヘッドコーチから見て、理想の何パーセントの補強ができましたか。**

――現時点では100パーセントです。このメンバーとともに、シーズンを通して必ず成長していきます。また新しいチームの姿をお見せしたいと思います。

**来期の目標をお聞かせください。**

――目標を設定するうえで、皆さんにお伝えしたいのは、今までB1へは、B2でトップを走り、無双状態で勝っていたチームが上がってきたわけですが、それでも25勝できるかどうかの厳しい状況で、B1ではそれが現実だという事を踏まえていただければと思います。その上で5割の30勝できればという思いで頑張りますが、最低でも20勝40敗で残留を目指します。

**この2年間、B1昇格を目指してチームづくりをされてきたと思いますが、今後はどのような目標を立てられますか。**

――私がB2で戦った2年間についてですが、初年度は土台をつくり、足りない部分を精査しました。2年目はそれを補える選手、スタッフを呼び、目標を達成させました。ですので、B1でも同じようにするつもりです。まずは初年度に自分たちの現状をしっかり把握することが大事だと思います。そして2年目に足りない部分を補います。そうすれば、3年目にはチャンピオンシップにも出場できるのではないかと考えます。チームの成長プランをしっかりイメージしていきます。

**MOTEMOTEさがの読者の皆さんに一言お願いします。**

――昨シーズンの最後は、SAGAアリーナで私たちが戦う姿や、新しいスタイルを皆さんにお見せすることができました。ただ、B1は大変激しいリーグになります。われわれが最後の瞬間まで諦めず戦う姿を見て応援してください。日本を代表するトップ選手たちが佐賀に続々とやってきます。ぜひSAGAアリーナに足を運んでください。



［記事：橋詰　空　デザイン：蒲原貴子］

LET'S WORK HARD
TOGETHER!!
B1 1st. SEASON

# SAGA BALLOONERS

MAKE THE MOST OF NEW SCENERY
WE WILL KEEP TAKING ON
NEW CHALLENGES FOR "SAGA SAIKO"

# 2023-24 SEASON ROSTER

#2 REYNALDO GARCIA / #5 YASUHIRO YAMASHITA / #11 DAICHI KUZUHARA / #20 ATSUKI KISHIDA
#23 YOELI CHILDS / #25 TAIKI SUMIDA / #30 YUSUKE KARINO / #32 YUKI MITSUHARA
#34 RYOTA INOUE / #36 ALEXANDER GAKU AIHARA / #60 CHASE FIELER

B.LEAGUE 2023-24 SEASON

# OPENING GAMES

BALLOONERS SAGA VS KINGS RYUKYU

**遂にBリーグ開幕カードが決定!!**

Bリーグの開幕戦として佐賀アリーナにて、
B1王者「琉球ゴールデンキングス」との対決が決定!!

2023 10/5 [THU] 10/7 [SAT]
AT SAGA ARENA



**上峰町の皆様、是非応援よろしくお願いします!**

MOTE MOTEさが × 町民だより かみみね

月刊 MOTE MOTEさがん vol 138
sagantosu OFFICIAL FREE MAGAZINE
2023 08
佐賀市内全戸 10万部配布

# サガン奮戦 一けた順位キープ

サッカー・J1の2023シーズンは後半戦に突入し、各チームの2巡目の戦いが激しさを増している。サガン鳥栖は通算成績8勝5分け8敗（勝ち点29）で18チーム中9位（第21節終了時点）。湘南戦はJ1昇格後最多となる6得点を奪って快勝。浦和には悔しい逆転負けを喫したが、続くC大阪戦は終了間際のゴールで劇的な逆転勝利を飾った。夏の中断前のゲームとなった神戸戦は惜しくも敗れたものの、一けた順位はキープしている。

鳥栖－C大阪　後半ロスタイム、鳥栖FW富樫敬真（右）が勝ち越しゴールを決める＝鳥栖市の駅前不動産スタジアム

写真提供／佐賀新聞社

FW小野裕二（手前から２人目）

## 終了間際、富樫が鮮やか逆転弾

■第20節・C大阪（7/8）

で先制点を決める鳥栖 FW 富樫敬真
エビアスタジアム神戸

## 怒とうのゴールラッシュ J1昇格後最多の6得点

■第18節・湘南戦（6/24）

鳥栖は、FW小野がハットトリックを飾るなど、怒とうのゴールラッシュでJ1昇格後最多となる6得点。守備の集中力も高く、湘南に完封勝ちした。開始直後から鳥栖が主導権を握った。2分、DF原田が相手のクリアボールを拾い、パスを受けた小野が巧みなボールさばきから反転シュートを決めて先制。小野は30分に2点目のダイレクトシュートを決めると、後半開始直後にもPKから3点目を奪った。18分にはMF菊地からマイナスのパスを受けたMF堀米が冷静に押し込み4点目。途中出場の選手も躍動し、41分にFW藤原、終了間際にFW樺山がゴールを決めた。湘南は鳥栖を上回る19本のシュートを放ったが、守護神・朴一圭らが相手のチャンスを封じ続けた。

鳥栖－湘南　後半41分、チーム5点目を決めて駆け出す鳥栖FW藤原悠汰（右）＝神奈川県のレモンガススタジアム平塚

一家壇『密厳』完売御礼！ 見学希望はお気軽に！
好評につき 第二期予約 受付開始
30万円～
上峰町 佐賀成田山 納骨堂
宗派不問 永代供養付

お問合せ 0952-52-2083 HP saga-naritasan.com 佐賀成田山
有料広告

鳥栖－湘南　前半２分、先制ゴールを決める鳥栖＝神奈川県のレモンガススタジアム平塚

## 先制点実らず 8試合ぶりの黒星

### ■第19節・浦和（7／1）

鳥栖はMF長沼のゴールで先制したものの、浦和に2点を奪われて逆転負け。攻撃の形をつくり、何度も相手ゴールに迫っただけに、悔しさが残る試合となった。開始直後は鳥栖がリズムをつくった。前半7分、MF手塚がゴール前に浮き球を供給。相手DFの間にタイミングよく入った長沼が頭で決めて先制した。だが、直後の11分、浦和にサイドを崩されて同点に追い付かれた。その後は、均衡状態が続いたが、ピッチ中央で競り合った直後の38分、リスタートからの意表を突くロングシュートで勝ち越された。後半も激しい攻防が続いた。鳥栖は守護神・朴一圭が何度も好セーブ。FW富樫らが相手ゴールに迫ったが、最後まで追い付くことはできなかった。鳥栖は8試合ぶりの黒星。

鳥栖－浦和　前半７分、先制点を決める鳥栖MF長沼洋一＝鳥栖市の駅前不動産スタジアム

鳥栖は途中出場のFW富樫が試合終了間際に逆転弾。交代選手を含めた全員が攻守に躍動し、上位のC大阪から価値ある勝ち点3を挙げた。大雨でピッチに水が浮き、細かいパス回しによるビルドアップが難しい試合。鳥栖はGK朴一圭から一気に前線にボールを供給するなどして攻めたが、前半13分、相手ショートコーナーから先制を許した。ピッチの状態が少し改善した後半、鳥栖はいつも通りにパスをつないでゴールに迫った。19分、MF堀米がふわりと浮かしたループシュートを決めて同点に追い付くと、その後もFW小野らが何度もゴールに迫った。試合終了間際、途中出場のFW横山が右サイドを駆け上がり、ゴール前に絶妙なボールを供給。相手DFと競り合いながら富樫がヘディングで逆転シュートを決めた。

鳥栖－C大阪　後半１９分、同点ゴールを決めて喜ぶ鳥栖MF堀米勇輝（左）＝鳥栖市の駅前不動産スタジアム

### リーグ戦結果

■第18節　6／24(土)
レモンガススタジアム平塚
鳥栖 6－0 湘南ベルマーレ
▶得点者
【鳥】小野(5、6、7)、堀米(1)、藤原(1)、樺山(2)

■第19節　7／1(土)
駅前不動産スタジアム
鳥栖1－2浦和レッズ
▶得点者　【鳥】長沼(6)

■第20節　7／8(土)
駅前不動産スタジアム
鳥栖 2－1 セレッソ大阪
▶得点者
【鳥】堀米(2)、富樫(1)

■第21節　7／16(日)
ノエビアスタジアム神戸
鳥栖 1－2 神戸
▶得点者　【鳥】富樫(2)

鳥栖－神戸　後半６分、PK（手前）＝兵庫県神戸市のノ

## 富樫の先制点生かせず 悔しい逆転負け

### ■第21節・神戸（7／16）

首位再浮上を狙う難敵・神戸との一戦。鳥栖は、相手に圧倒された今季初顔合わせからの成長を示し、先制して互角に渡り合ったが、2点を奪われ悔しい逆転負けを喫した。鳥栖は前半、連動して高い位置からプレスをかけ、大迫、武藤らタレントがそろう神戸の攻撃を粘り強く封じ続けた。35分の大迫の強烈なシュートはGK朴一圭が右手一本で好セーブ。試合は後半、一気に動き始めた。6分、MF河原の正確なエリア内へのパスが相手のファールを誘ってPKを獲得。途中出場のFW富樫がきっちり決めて先制した。ただ、その直後に失点し、終盤37分にもカウンターから勝ち越し点を奪われた。鳥栖も再三チャンスをつくったが、最後まで追加点は奪えなかった。

### 8月のホームゲーム

第22節　8月6日(日) 19：00～
**vs 福岡**

第25節　8月26日(土) 19：00～
**vs G大阪**

## 救命講習のご案内

①上級救命講習（8時間）

成人・乳児・小児に対する心肺蘇生法や体位管理や搬送法などを詳しく学べます。

とき　9月3日（日）9時～18時（WEB講習修了者 11時～18時）

申込期限　8月30日（水）

※応急手当WEB講習修了者は受講時間を1時間短縮して受講できます。

ところ　鳥栖消防署

㊐鳥栖・三養基地区消防事務組合　警防課　救急室　救急係　☎0942－83－7995

［記事：杉原孝幸　デザイン：蒲原貴子］

# まちの話題

## 第20回ブリヂストン こどもエコ絵画コンクール

株式会社ブリヂストン主催の「第20回ブリヂストンこどもエコ絵画コンクール（テーマ：しぜんがいっぱい　しあわせな　くらし）」が開催され、上峰小学校から599作品の応募があり、佐賀工場長賞を７名が受賞しました。

受賞作品やコンクールの概要をパネルにして上峰町役場１階ロビーに展示していますので、ぜひご覧ください。

## 6.16(金)

## グラウンド・ゴルフ大会の結果

大会名　令和５年６月 町月例Ｇ・Ｇ大会
主　管　上峰町Ｇ・Ｇ協会
場　所　中央公園
ゲーム　８ホール×３
　　＝24ホール
成　績　個人

| 順　位 | 氏　名 | 打数（ホールインワン数） |
|---|---|---|
| 優　勝 | 田中　梅子 | 56打（２） |
| 準優勝 | 坂井　民雄 | 58打（１） |
| ３　位 | 北島　常次 | 60打（１） |
| ４　位 | 栗原　靖男 | 60打（１） |
| ５　位 | 佐々木仁司 | 61打（１） |

## 6.21(水)

## 老人クラブ女性部様から生理用品入れを寄贈いただきました

老人クラブ女性部様から小・中学校に生理用品入れを寄贈いただきました。

贈呈された生理用品入れは、女性部の皆さんが一つ一つ手作りで作製していただいたもので、手作りの生理用品入れを置くことで、トイレが華やかになればという女性部の皆さんの想いが込められています。

老人クラブ女性部様ありがとうございました。

# 6.23(金)

## 5年生児童が稲文字の完成を目指して田植えに挑戦!!

上峰小学校５年生（91名）が、上坊所地区活動組織の皆さんをはじめ、関係各位の御協力のもと、稲作体験学習として田植えに挑戦しました。

稲作体験学習では、毎年稲で文字を模っており、今年は「ひらく」という文字が描かれました。「ひらく」には、開く…「ありのままの自分を見せること」、拓く…「新たなことに挑戦すること」、啓く…「自分や友達に知識を付けること」の意味が込められています。

植えられた稲は、11月上旬に稲刈りを行い、学校の餅つきで使用される予定です。

## 三養基・神埼地区中学校総合体育大会等結果

７月に開催された三養基・神埼地区中学校総合体育大会につきましては、ご声援ありがとうございました。

大会の主な成績は、下記のとおりです。

（団体の部）

| 種目 | 結果 |
|---|---|
| サッカー | 優　勝（県大会出場） |
| バスケットボール | 準優勝 |
| 卓球　男子 | 第３位（県大会出場） |

| 種目 | 結果 |
|---|---|
| 卓球　女子 | 第３位（県大会出場） |
| 剣道　女子 | 第４位（県大会出場） |

（個人の部）

| 種目 | 氏名 | 結果 |
|---|---|---|
| ソフトテニス　女子個人ペア | 井手葵衣さん・藤家陽葵さん | 優　勝（県大会出場） |
| 卓球　女子個人 | 中埜望叶さん | 準優勝（県大会出場） |
| 卓球　男子個人 | 泉　　陽さん | 第５位（県大会出場） |

## 「雑誌のふろくプレゼント大抽選会」開催！

❖抽選券の配布期間　8月2日（水）～31日（木）

❖応募方法

①本を借りた人に抽選券を配布します。
（応募は１日１回）

②展示している付録の中から、欲しい付録の番号を書いて応募箱に入れてください。

❖当選者発表　９月１日（金）～30日（土）

## 夏休みの宿題お手伝いし隊

読書感想文の本はもう決まりましたか？
今年も上峰町図書館では、読書感想文や自由研究に役立つ本をたくさん準備しています♪
夏休みはぜひ図書館においでください!!

「夏休み特集」

◆感想文「課題図書」
◆感想画「指定図書」
◆「自由研究の本」

※課題図書はおひとり様１冊・１週間の貸出とさせていただきます。

Webサービスを利用すれば

## スマートフォンが図書館の利用者カードとして利用できます!!

利用者カード画面

☆利用者カードを忘れてもスマートフォンがあれば貸出できます！
☆カード紛失による再発行手続きが軽減されます！

### スマートフォンを使った貸出手順

① 図書館ホームページのマイメニューからパスワードの登録
↓
② 利用者バーコードの提示

上峰町図書館二次元コード

## 8月の新刊紹介

【児童書】

「かくれんぼ」　尾崎玄一郎／著
「どうぶつみずそうどう」　かじりみな子／著
「おふろおじゃまします」　たしろちさと／著
「はらぺこおおかみのデコとボコ」　みやにしたつや／著
「ほげちゃんとおばけ」　やぎたみこ／著
「こいぬのパッチとあかいレインコート」　デイヴィット・メリング／著
「深海」　江口暢久／著
「今日はまかせて！栗原心平のはじめてのおうちごはん」
「水害のサバイバル」　パク・ソンイ／著
「ぎょうれつのできるアイスクリームかきごおりやさん」　ふくざわゆみこ／著
「エール！主人公なぼくら」　室賀理江／著

【一般書】

「幸せになりたいけど、頑張るのはいや」　ダンシングスネイル／著
「昭和と日本人 失敗の本質」　半藤一利／著
「カーボンニュートラル燃料のすべて」　アーサー・ディ・リトル・ジャパン／著
「メメンとモリ」　ヨシタケシンスケ／著
「師匠はつらいよ 藤井聡太のいる日常」　杉本昌隆／著
「墨のゆらめき」　三浦しをん／著
「私はスカーレット 上・下」　林真理子／著
「ストロベリームーン」　芥川なお／著
「ひむろ飛脚」　山本一力／著
「光のしるべ」　あさのあつこ／著

## 8月 おはなしのじかん
### ～ 毎週土ようび　15時から ～

絵本の読み聞かせや、簡単な工作で楽しい時間をすごそう！

❖日　時　５日(土)・12日(土)・19日(土)・26日(土)
❖対　象　幼児～小学校低学年向け
❖場　所　上峰町図書館　視聴覚室
※参加は無料で、申込みはいりません。

CALENDAR

### ８月　休館日カレンダー

| 日 | 月 | 火 | 水 | 木 | 金 | 土 |
|---|---|---|---|---|---|---|
| | | 1 | 2 | 3 | 4 | 5 |
| 6 | 7 | 8 | 9 | 10 | 11 | 12 |
| 13 | 14 | 15 | 16 | 17 | 18 | 19 |
| 20 | 21 | 22 | 23 | 24 | 25 | 26 |
| 27 | 28 | 29 | 30 | 31 | | |

休館日：毎週月曜日、祝日
※　の日はお休みです。
※毎月第１火曜日は館内整理日です。
※開館時間
10時～18時

上峰町図書館の新刊情報・蔵書検索・本の予約などは図書館ホームページをご覧ください。
（本のWEB予約には図書館利用カード登録が必要です）
【ホームページアドレス】https://kamimine.milib.jp/
または　上峰町ふるさと学館　検索

←スマートフォンはこちらから

問上峰町ふるさと学館（上峰町図書館）
☎52－4934

# motemote osusume Cinema

## 109 シネマズ佐賀

〒840-8551 佐賀市巨勢町牛島717 モラージュ佐賀内
☎0570-022-109（音声案内）

### バービー

バービーランド。そこはすべてが完璧で、毎日がハッピーな<夢>のような世界！
バービーとボーイフレンドのケンが連日繰り広げるのはパーティー、ドライブ、サーフィン。しかし、ある日。ふたりは、バービーランドから“人間の世界（リアルワールド）”に迷い込んでしまい？！

©2023 Warner Bros. Ent. All Rights Reserved.

８月11日（金・祝）公開予定
監督：グレタ・ガーウィグ
出演：マーゴット・ロビー／ライアン・ゴズリング　ほか

**８月公開作品**

**[４日～]**
トランスフォーマー / ビースト覚醒／特別編 響け！ユーフォニアム～アンサンブルコンテスト～／しん次元！クレヨンしんちゃん THE MOVIE 超能力大決戦～とべとべ手巻き寿司～／マイ・エレメント
**[11日～]** リボルバー・リリー／バービー／ミンナのウタ
**[18日～]** アイドルマスター ミリオンライブ！／SAND LAND
**[25日～]** MEG ザ・モンスターズ２／春に散る／Ｇメン

※各作品の終了日は未定

## イオンシネマ佐賀大和

〒840-0201 佐賀市大和町大字尼寺2965
☎0952-64-8788

### リボルバー・リリー

謎の男たちに屋敷を襲われ女中らを惨殺された細見慎太は、辛くも現場を脱出するが、追っ手に取り囲まれてしまう。窮地に陥る慎太の前に現れたのは小曾根百合。慎太を助ける百合の手には、S&W M1917 リボルバーが握られていた。小曾根百合とは何者なのか？出会いの裏に隠された驚愕の真実を知る由もないまま、二人は行動を共にし、巨大な陰謀の渦に呑み込まれていく。命を賭した戦いの果てに二人を待ち受ける宿命とは？

©2023「リボルバー・リリー」フィルムパートナーズ

８月11日（金・祝）公開予定
監督：行定 勲　　原作：長浦 京
出演：綾瀬はるか／長谷川博己／羽村仁成　ほか

防疫対策実施中。
詳細は QR コードからご確認ください。

**公開中作品**

君たちはどう生きるか／ミッション：インポッシブル デッドレコニング PART ONE ラブライブ！虹ヶ咲学園スクールアイドル同好会 NEXT SKY ／キングダム 運命の炎／映画『仮面ライダーギーツ４人のエースと黒狐』映画『王様戦隊キングオージャー アドベンチャー・ヘブン』

**８月公開作品**

**[４日～]** トランスフォーマービースト覚醒／しん次元！クレヨンしんちゃん THE MOVIE 超能力大決戦～とべとべ手巻き寿司～／マイ・エレメント
**[11日～]** リボルバー・リリー／ミンナのウタ
**[18日～]** SAND LAND ／パウ・パトロール パウ・パーティー in シアター
**[25日～]** Ｇメン／春に散る／ MEG ザ・モンスターズ２

※各作品の終了日は未定

## シアター・シエマ

〒840-0831 佐賀市松原２丁目14-16セントラルプラザ３F
☎0952-27-5116

### K.G.F: CHAPTER 1&2

1951年、スーリヤワルダンはコーラーラ近郊で金鉱（KGF）を発見。全てを一族で管理して巨万の富を築くいっぽうで、労働者は外部から遮断され奴隷のように働かされていた。

同じ年にスラム街でひとりの少年が生まれる。少年は唯一の身内であった母を10歳のときに亡くし、生き残るためにマフィアの下で働き始める。ロッキーと名乗った少年は、マフィアの世界でのし上がっていく。やがて最強のマフィアとなったロッキーは、ボスから KGF の支配者であるスーリヤワルダンの息子を暗殺するよう指令を受けるのだが…。

８月11日（金・祝）公開
監督・脚本：プラシャーント・ニール
出演：ヤシュ／シュリーニディ・シェッティ／ラビーナー・タンダン　ほか

**８月公開作品**

**[公開中]（７月21日～）** 雄獅少年 / ライオン少年／ To Leslie トゥ・レスリー／探偵マーロウ／ライフ・イズ・クライミング！／【午前十時の映画祭 13】バックドラフト／苦い涙
**[７月28日～]** 青いカフタンの仕立て屋／ドキュメント サニーデイ・サービス／ランガスタラム
**[８月４日～]** 共に生きる 書家 金澤翔子／ぼくたちの哲学教室／アシスタント／世界が引き裂かれる時／【午前十時の映画祭 13】アルゴ探検隊の大冒険／告白、あるいは完璧な弁護 **[11日～]** マルセル 靴をはいた小さな貝／遺灰は語る／カード・カウンター／K.G.F: CHAPTER 1 & 2 **[18日～]** 裸足になって／夢みる校長先生／独裁者たちのとき／ビデオドローム／【午前十時の映画祭 13】地球防衛軍／ M3GAN/ミーガン **[25日～]** CLOSE クロース／マッド・ハイジ／小説家の映画

※各作品の終了日は未定

# こども園だより

## ひよ子こども園かみみね

### 園庭開放

【日　時】　８月３･10･17･31日（木）　10時～11時
【場　所】　ひよ子こども園かみみね　園庭
○『ひよ子こども園』ってどんなところだろう？広い所で遊ばせたいという保護者の方、お子さんと一緒に遊びに来ませんか？（雨天時は中止させていただきます。）
○事前の申込みは必要ありません。
○帽子・着替え・飲み物などは各自でご準備ください。
◆親子であそぶ場となります。保護者の方が責任をもってお子様が安全に遊べるようご協力ください。万が一、怪我等された場合やお困りの時は職員にお声掛けください。

0歳と1歳児の遊びの様子♪

### ひよ子ルーム

【日　時】　８月24日（木）　10時～11時
【場　所】　ひよ子こども園かみみね　園庭
＊水・泥んこ遊びを予定しています。汚れてもいい服装で参加してください。
＊お電話での事前予約が必要です。（雨天時は中止させていただきます。）
＊飲み物・着替えなどは各自でご準備ください。

ひよ子こども園かみみね ホームページ＆インスタグラム
ホームページ　インスタグラム

問☎52－2186　担当：山本

## 幼保連携型認定こども園　ひかりこども園

### おでかけ広場（園庭開放）

【日　時】　８月25日　10時～11時　お天気のよい金曜日
【場　所】　ひかりこども園　園庭
★広い園庭の遊具や砂場など、お楽しみください。
★子育てに関することなど、お気軽にご相談ください。
※事前の申込みは必要ありません。

### hikari terrace

【日　時】　８月25日（金）　10時30分～11時
【場　所】　多目的室　『にじの部屋』
★悪天候時は、お電話でお尋ねください。
★手遊び歌や絵本の読み聞かせなど予定しています。

問ひかりこども園　かみみね子育て支援センター
☎52－9900　☎52－0406　担当：天野・牛島

## 認定こども園かみみね幼稚園

### ～わくわくひろば～

◆音楽あそび◆
【日　時】　９月６日（水）　10時～11時
【受付開始日】　８月30日（水）
【対象児】　１歳児～４歳児
【場　所】　認定こども園かみみね幼稚園　ぷれいるーむ
☆ご参加いただくには、お電話での事前申し込みが必要です。
☆着替えや飲み物等は、各自でご準備ください。
※感染症の状況によっては、人数を制限させていただきます。

令和５年８月は、「わくわくひろば」はお休みです。

### ～園庭開放～

【日　時】　８月31日（木）　９時～12時
【対象児】　０歳児～４歳児
【場　所】　認定こども園かみみね幼稚園　園庭
◎気温が上昇したり、天候不良の場合は中止致します。
◎事前のお申込みは必要ありませんが、ご来園の際に事務所に声をかけてください。
★子育てに関するご相談や就園に関するご相談も行っておりますので気軽にご活用ください。

問認定こども園かみみね幼稚園　☎52－5073　担当：古賀
【認定こども園かみみね幼稚園ホームページ】→

## お知らせ　社協だより（社会福祉協議会からのお知らせ）　問☎52−4930

### 社会福祉協議会会員募集について（社協会費の納入のお願い）

社会福祉協議会は、「地域福祉の推進」を図ることを目的とした社会福祉法人です。上峰町社会福祉協議会は「一人ひとりの町民が、その人らしく地域で安心していきいきと暮らせる福祉のまちづくり」を基本理念とし、町内会、福祉団体、施設、ボランティアの協力をいただきながら、行政機関等と連携してさまざまな福祉事業を進めています。

**会員の種類と会費**
（年額・個人または世帯）

| | |
|---|---|
| 普通会員 | 500円 |
| 特別会員 | 1,000円 |

【買い物リハビリバスの運行】

【シニア椅子ヨガ（通いの場）】

上峰町社会福祉協議会は、皆様からいただいた会費を地域において支援が必要な方に対する助け合い活動などに活用し、誰もが安心して暮らせる福祉のまちづくりを進めています。
ぜひ、趣旨にご賛同いただき社協会員にご協力いただきますよう心よりお願い申し上げます。

### 『物価高騰家計応援』食料支援と相談支援活動

- 上峰町にお住まいでコロナ禍の影響を受けている方やひとり親家庭等の方
- 本会まで取りに来ることが出来る方

【受付期間】　８月１日（火）～31日（木）
※申込を希望される方は、社会福祉協議会へお問い合わせください。
問☎52−4930

### 地域包括支援センターからのお知らせ

**高齢者を狙った詐欺・消費者トラブル　注意**

消費者被害の背景には、身近に適切な相談相手がいないという問題があります。
地域包括支援センターでは消費者被害についての相談をお受けしております。
※秘密は厳守いたします。

問上峰地区地域包括支援センター
☎52−5250　（緊急時）☎080−8380−3223

### 日本赤十字社佐賀県支部上峰町分区より

町民の皆様から寄せられました日本赤十字社会費
**協力会員　2,865名**
**金　　額　1,785,200円**　を
佐賀県支部へ送金させていただきました。
皆様のあたたかいご協力、誠に有難うございました。

### シニアの健康食育講座
〈バランスの取れた食生活を確認！〉

１部　講話　（シニア世代の食育）
２部　食育SATシステムを使った個別栄養チェック
（講師と栄養士からの栄養指導）
【日　時】　８月９日（水）13時30分～15時30分
【場　所】　上峰町老人福祉センター
おたっしゃ館　大広間
【受　付】　８月8日（火）まで　先着40名様
65歳以上の方　問☎52−5250

### 無料法律相談

金銭の貸借、離婚、相続、成年後見、権利擁護、その他トラブルでお悩みの方は、佐賀県弁護士会所属の弁護士へお気軽にご相談ください。
【日　時】　８月16日（水）
９時30分～16時30分
【場　所】　上峰町老人福祉センター
おたっしゃ館　相談室
【受　付】　８月４日（金）～　先着９名様
問☎52−4930

### お知らせ　※詳しくはお問い合わせください

- **いきいき脳トレ**
【日　時】８月８日（火）　11時10分～12時
- **買い物リハビリバスの運行**
【日　時】８月21日（月）　13時30分（出発）～
【行　先】ゆめタウン佐賀　問☎52−5250

お知らせ　ファミリー・サポート・センター上峰そらめじろからお知らせ

## ＊ファミサポ交流会を行いました＊

会員さん同士の交流や子ども達との触れ合いを通して、皆さんの心配を和らげたり、子育て中のママさん達にほっと一息ついていただける場所になればと開催しました。先輩ママの話を聞いたり、おいしいお茶を楽しんだり、子ども達もうれしそうでした。ファミサポはますますにぎやかになりそうです。

※利用会員登録や協力会員養成講座受講の申し込みを随時受け付けております。

【養成講座日程】

| コース | 開催日 | 開催場所 |
|---|---|---|
| 短期コース<br>（オンデマンド開催）<br>９時～16時 | ９月30日（土）<br>10月７日（土）<br>10月14日（土） | おたっしゃ館内<br>会議室 |

問ファミリー・サポート・センター上峰　そらめじろ
（上峰町前牟田107－２　おたっしゃ館内）
☎37－3494　FAX37－5398（担当：三丸）
✉toiawase@soramejiro.site

※この事業は、株式会社KAIKAが上峰町の委託を受けて運営しています。

そらめじろ▶ホームページ

お知らせ　上峰町重層的支援体制整備事業「かみつばき」だより

## 夏うつ　夏の疲れをためないために

**夏バテと似た症状と言われる夏うつ。**

焦りや不安が強い。理由なく落ち込む、やる気が出ないなどの状態が続く。夏の過ごしにくさから自律神経が乱れ、メンタル不調を引き起こしているかもしれません。放っておくと、秋口まで体調不良が残ることも。子どもたちの夏休み明けの行き渋りなどにもつながることがあります。２週間以上、上記のような症状が続く場合は、病院受診をご検討ください。

強い日差し・暑さ　冷房による冷え　生活リズムの乱れ
→ 睡眠不足（隠れ）疲れの蓄積
→ 自律神経の乱れ
→ 食欲低下、不眠、不安感・精神的不調　気分の落ち込み

### 夏うつの予防に！！

- 夜に連続して睡眠をとる（最低６時間ほど）
- 温度差（体の冷やし過ぎなど）に注意する
- タンパク質や旬の野菜などを積極的にとる
- リラックスする時間をとり、好きなことは余裕をもってやる
- 就寝１時間前にはスマホ・PCはやめる

### 町民のみなさまへ

何か困りごとがある方、夏うつかも？と思った人は、ぜひ「かみつばき」にご相談ください。家庭内や地域のお知り合いなど、お近くに困っている方がいらっしゃったら、「かみつばき」への相談をおすすめください。相談員が一緒に、あなたの困りごとを考え、伴走支援します。

どうか、おひとりで悩まないでくださいね。

### 相談窓口かみつばき

【開所場所】　おたっしゃ館
【開所日時】　月曜日から金曜日（９時から17時）祝日除く
【相談方法】　電話相談・対面相談
【相談内容】　生活のこと・夫婦関係・子どもの養育介護でのお悩み・労働問題・家庭内暴力・引きこもり・その他困りごと等
【費　　用】　無料

問上峰町重層的支援体制整備事業かみつばき
（上峰町前牟田107－２　おたっしゃ館内）
☎37－5397　FAX37－5398（担当：平松）
✉toiawase@kamimine-kaika.com

※この事業は、株式会社KAIKAが上峰町の委託を受けて運営しています。

かみつばき▶ホームページ

## お知らせ 上峰町老人クラブだより

### ○6月のふれあい喫茶

2日(金)と16日(金)に開催。

クラフトかごを作成し、小学校と中学校にプレゼントしました。

### ○7月のふれあい喫茶

7日(金)と21日(金)に開催。

蓮の花を作り、初盆先へお供えしました。

### ○8月のふれあい喫茶

4日(金)と18日(金)に開催予定。

クラフトの小物かごを作成し、一人暮らしの方にプレゼント予定。

問上峰町老人クラブ事務局　☎FAX53－8155

## お知らせ 「ひとり親のための就業に向けたパソコン講座」受講生募集

【対 象 者】 県内在住のひとり親家庭(母子家庭・父子家庭）の親
オンライン受講に参加できる方

【訓練期間】 10月10日（火）～12月12日（火）
※土日祝日は休講
①初級（９時30分～12時30分）
②中級（13時30分～16時30分）

【訓練内容】 Word・Excel等のパソコン操作、日商PC検定試験対策など

【受講形態】 オンライン受講

【募集人員】 20名（各コース合計）

【受 講 料】 無料（パソコンは無料貸出、テキストは無料配布）

【そ の 他】 インターネット接続費用を一部助成

【申込方法】 郵送（申込用紙はセンターのホームページからダウンロードしてください）

【申込期限】 ９月６日（水）必着

問特定非営利活動法人
ひとり親ICT就業支援センター
☎32－0221（平日 9時30分～15時）
ホームページ https://www.ict-wsc.org

## お知らせ 佐賀県シルバー人材センター連合会のお知らせ

### 講習会

#### マンション施設管理員養成講習

【日　　時】 ９月14日（木）、15日（金）２日間

【講習会場】 上峰町「おたっしゃ館」

【講習内容】 マンション等の管理員の役割、建物設備の仕組み及び清掃作業の実習を取り入れた講習です。

【締 切 日】 ９月４日（月）

#### 福祉車両送迎運転者講習

【日　　時】 ９月20日（水）、21日（木）２日間

【講習会場】 神埼市千代田交流センター

【講習内容】 一人では外出できない人達を、安全で安心して移送サービスを遂行できるための運転技術等を習得できる講習です。

【締 切 日】 ９月７日（木）

【受講対象者】
- 佐賀県在住で原則60歳以上の方
- 受講後シルバー人材センターに入会を希望される方

【受 講 料】 無料

### 企業及びシニア求職者説明会

【日時・場所】
- ハローワーク佐賀
  ９月12日（火）、９月26日（火）
  ９時～12時
- ハローワーク武雄
  ９月14日（木）　13時～16時
- ハローワーク唐津
  ９月19日（火）　13時～16時

【内　　容】 新たな人生のセカンドステージ(就業)の場所として、シルバー人材センターを活用してもらうための説明会

【対 象 者】
- 60歳以上の新たな就業を希望される方
- 60歳以上の退職を予定されている方
- 企業を退職する社員のために新たな就職先が必要な担当者の方

問(公社）佐賀県シルバー人材センター連合会
☎20－2011

## お知らせ　みんなの介護塾　～ちょっと肩の荷おろしません会～

ストレスをためていませんか？
認知症や介護に関する悩みや相談はありませんか？
在宅介護の情報を集めて、対処法を一緒に考えてみましょう。
みなさん、お気軽にご参加ください。

【対　　象】　在宅でご家族を介護しておられる方
【開催日程】　令和５年８月～令和６年２月
（10月・１月を除いて５回開催）
毎月第１土曜日開催
※２月のみ第２土曜日開催
【時　　間】　10時～12時30分
【開催場所】　鳥栖地区広域市町村圏組合
２階　大会議室
【内　　容】　知って得する介護講座（ミニ講義）、創作活動、情報交換会（お悩み相談会）
【講　　師】　西九州大学リハビリテーション学部
藤原和彦　先生
【参 加 費】　無料
【ミニ講義テーマ】
- 認知症介護について（病気の理解や接し方等）
- 家族のこころとからだの健康

【創作活動】　今日から使えるハンドメイド日用雑貨等を作成します。
【募集定員】　各回10名程度
【参加方法】　各開催日の１週間前までに、電話でお申し込みください。
お申し込みの際は「参加する方の氏名・年齢・日中の連絡先（携帯・固定電話両方）・住所」をご連絡ください。
【実施機関】　鳥栖地区広域市町村圏組合

申問鳥栖地区広域市町村圏組合
介護保険課　地域支援係
住所：鳥栖市本町３丁目1494番地１
☎0942－81－3111（担当：酒井・西山）

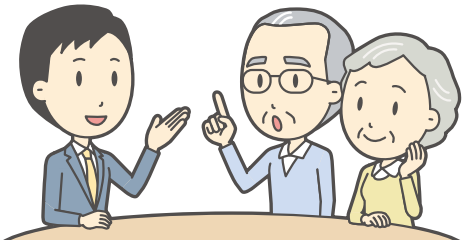

## 試験資格　佐賀東部水道企業団 職員採用試験

【試 験 日】　９月17日（日）
一次試験
（佐賀東部水道企業団 本庁）
【試験区分】　採用予定人員
土木（高卒程度）若干名
【申込受付期間】　７月10日（月）～８月15日（火）
（土・日・祝日を除く）
【受験資格】　平成６年４月２日から平成18年４月１日までに生まれた方
【申込書等の請求】
申込書及び試験案内は、企業団で交付します。
郵便で請求する場合は、封筒の表に「採用試験申込書請求」と朱書し、必ず120円切手を貼った宛先明記の返信用封筒（角２号：Ａ４サイズの用紙が入る大きさ）を同封してください。

申問佐賀東部水道企業団　総務課　庶務係
〒849－0914
佐賀市兵庫町大字西渕1960－４
☎30－6151

## お知らせ　令和５年度 佐賀県がん遺族つどいの会

【日　　時】　第１回　８月21日（月）
19時～21時（受付 18時30分～）
第２回　12月16日（土）
13時～16時（受付 12時30分～）
【場　　所】　佐賀メディカルセンタービル１階
“さん愛プラザ”
（〒840－0054 佐賀市水ケ江１丁目12－10）
【対象及び定員】　がんで大切な方（愛する人）を亡くされた方（10名程度）
【内　　容】　親睦・交流会や音楽鑑賞など
（お茶菓子付き）
【参 加 料】　無料
【申込方法】　住所・氏名・電話番号・参加人数を電話でご連絡ください。
電話受付（平日の月～金　９時30分～13時　14時～16時30分）
【申込期限】　第１回　８月16日（水）
第２回　12月13日（水）

申問佐賀県がん総合支援センター“さん愛プラザ”
フリーダイヤル ☎0120－246－388
佐賀県健康づくり財団　内
（〒840－0054 佐賀市水ケ江１丁目12－10）

## お知らせ　令和５年度 鳥栖・三養基地区消防事務組合　消防職員募集

公務員試験に向けた準備が必要のない試験です。

【採用予定人員】　２名程度

【１次試験】　９月17日（日）
（筆記試験・体力試験・適性検査）

【試験会場】　鳥栖・三養基地区消防事務組合
消防本部

※試験会場に車の乗り入れはできません。

【受付期間】　８月９日（水）～23日（水）
８時30分～17時15分
※土・日曜日、祝日は除く。
郵送による場合は、８月23日（水）
消印有効

申問鳥栖・三養基地区消防事務組合　消防本部
総務課　総務係
〒841－0037 鳥栖市本町３丁目1488番地１
☎0942－83－7994

鳥栖・三養基地区消防事務組合
ホームページ消防職員採用情報▶

## お知らせ　危険物取扱者保安講習会

【日　　時】　９月５日（火）、21日（木）
両日共、13時30分～16時30分
※受付は13時からです。

【場　　所】　サンメッセ鳥栖
鳥栖市本鳥栖町1819
☎0942－84－2121

【受講申請書】　鳥栖・三養基地区消防事務組合に用意

- 消防本部　予防課危険物係　☎0942－83－7996
- 西消防署　予防係　☎0942－89－3050
- 基山分署　予防係　☎0942－92－7911

【受 講 料】　4,700円　佐賀県収入証紙にて申請

【受付期間】　７月14日（金）～８月４日（金）

- 郵送の場合、８月５日（土）の消印があるものまで受付
- 持参の場合、土日祝を除く９時～17時

【提 出 先】
佐賀県危険物安全協会（佐賀県石油協同組合内）
〒840－0843 佐賀市川原町８－27（平和会館１階）
☎22－7337

問鳥栖・三養基地区消防事務組合　消防本部
予防課　危険物係　☎0942－83－7996

## 試験資格　令和５年度　自衛官等採用案内

| 募集種目 | 受験資格 | 受付期間 | 試験日 | 試験会場 |
|---|---|---|---|---|
| 第２回<br>一般曹候補生 | 18歳以上33歳未満の男女 | ７月１日～<br>９月５日 | １次：９月15日～24日<br>２次：10月14日～11月５日 | 受付時に<br>お知らせします |
| 自衛官候補生 | 18歳以上33歳未満の男女 | 随時受付中 | 年間を通じて行っています | 受付時に<br>お知らせします |
| 防衛大学校<br>（一般） | 18歳以上21歳未満の男女<br>高卒者（見込含む）又は<br>高専３年次修了者（見込含む） | ７月１日～<br>10月18日 | １次：10月28日<br>２次：11月28日～12月２日 | 分かり次第<br>お伝えします |
| 防衛医科大学校<br>（医学科） | 18歳以上21歳未満の男女<br>高卒者（見込含む）又は<br>高専３年次修了者（見込含む） | ７月１日～<br>10月11日 | １次：10月21日<br>２次：12月13日～15日 | 分かり次第<br>お伝えします |
| 防衛医科大学校<br>（看護学科） | 18歳以上21歳未満の男女<br>高卒者（見込含む）又は<br>高専３年次修了者（見込含む） | ７月１日～<br>10月４日 | １次：10月14日<br>２次：11月25日・26日 | 分かり次第<br>お伝えします |
| 航空学生 | 空：18歳以上21歳未満の男女<br>海：18歳以上23歳未満の男女<br>高卒者（見込含む）又は<br>高専３年次修了者（見込含む） | ７月１日～<br>９月７日 | １次：９月18日<br>２次：10月14日～19日<br>３次：受付時にお知らせします | 分かり次第<br>お伝えします |
| 第２回<br>予備自衛官補 | 18歳以上34歳未満の男女 | ６月１日～<br>９月21日 | ９月23日～10月９日<br>※いずれか１日を指定されます | 受付時に<br>お知らせします |

問自衛隊佐賀地方協力本部　鳥栖地域事務所　☎0942－83－4077
※ご質問等お気軽にご連絡ください

自衛官募集
ホームページ

## お知らせ　お子さまの教育資金を「国の教育ローン」（日本政策金融公庫）がサポート！

高校、大学等への入学時・在学中にかかる費用を対象とした公的な融資制度です。

【ご融資額】　お子さま１人あたり**350万円以内**
【金　　利】　年1.95％　固定金利
※「母子家庭」、「父子家庭」、「交通遺児家庭」、「世帯年収200万円（所得132万円）以内の方」または「子ども３人以上の世帯かつ世帯年収500万円（所得356万円）以内の方」は年1.55％（令和５年６月１日現在）
【ご返済期間】　**18年以内**
【お使いみち】　入学金、授業料、教科書代、アパート・マンションの敷金・家賃など
【ご返済方法】　毎月元利均等返済（ボーナス時増額返済も可能）
【保　　証】　（公財）教育資金融資保証基金（連帯保証人による保証も可能）

詳しくは、ホームページ（「国の教育ローン」で検索）または
教育ローンコールセンター
☎0570－008656（ナビダイヤル）または
☎03－5321－8656までお問い合わせください。

## お知らせ　１人で悩まないで話してみませんか

被害者支援ネットワーク佐賀VOISSは、突然の犯罪被害に遭われ、苦しみ悩んでおられる被害者やそのご家族、ご遺族の皆様が抱える問題の解決や心のケア等を行うとともに、誰もが今いるその場で安全に安心して暮らす権利を保障する社会の実現を目指しています。

※まず、電話でご相談ください。専門の相談支援員が応じます。お話を聴くこと、共に考えること、情報の提供、各機関や病院等への付添、訪問相談などの支援を行います。相談、支援は無料です。また、秘密は固く守ります。

問認定特定非営利活動法人
被害者支援ネットワーク佐賀VOISS
佐賀市八丁畷町１－20　佐賀県衛生合同庁舎別館
【電話相談】☎33－2110
月～金曜日 10時～17時
【メール相談】voiss@f3.dion.ne.jp

## お知らせ　絶対に救わなければならない**命**がそこにある！！

事故や病気で心臓や呼吸が止まって亡くなる方は、全国で毎年約７万人と言われています。

西消防署管内では令和４年に**1,942件**の救急出動があり、そのうち**51件**が**心肺停止事案**です。

救急車が到着するまでの間、その場に居合わせた方（バイスタンダー）が応急手当をすることで、心臓や呼吸が止まった方の助かる確率は、何もしない時に比べ**2倍以上**と言われています。

あなたの「一歩踏み出す勇気」が**大切な人の命**を救えるかもしれません。

【定期開催日時】
①８月19日（土）　９時～12時
鳥栖消防署で開催
（申込期間　６月18日～８月12日）

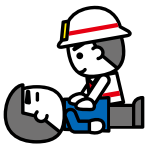

【受講料】無料
（修了証を交付します）

※10名以上であれば随時救命講習を開催しています。
できる限りご要望にお応えしますので
お気軽にご相談ください。

申問鳥栖消防署　救急係
☎0942－83－7997

### ★救急安心お守りカードの活用を★

**「救急安心お守りカード」**とは、救急要請された方を素早く、適切な医療機関へ搬送することなどを目的としています。

このカードに名前や生年月日、緊急連絡先、治療中の病気、かかりつけ医療機関などの情報をあらかじめ記載して、自宅の目立つ場所に置いておきましょう。

救急安心お守りカードの様式は、下記ホームページで取得できます。
https://www.fire119-tosumiyaki.jp/_1320.html

## 見守り新鮮情報

◇屋根や外壁、水回りなどの“**住宅修理**”
◇保険金で住宅修理できると勧誘する“**保険金の申請サポート**”
◇“インターネットや電話、電力・ガスの**契約切替**”
◇“**スマホのトラブル**”契約内容や操作を確認
◇健康食品や化粧品、医薬品などの“**定期購入**”
◇パソコンに警告表示“**サポート詐欺**”

# 高齢者とそのまわりの方に気を付けてほしい 消費者トラブル10選

◇“架空請求”、“**偽メール・偽 SMS**”
◇在宅時の突然の“**訪問勧誘、電話勧誘**”
◇“不安をあおる、同情や好意に**つけこむ勧誘**”
◇偽サイトなどに注意“**インターネット通販**”

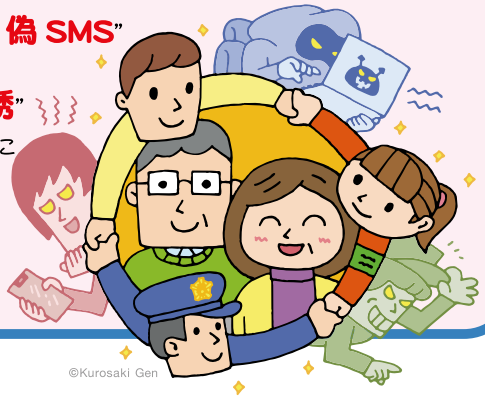

©Kurosaki Gen

**ひとこと助言**

●困ったときは、お住まいの自治体の**消費生活センター**等にご相談ください（消費者ホットライン188）。

●消費生活センター等へは家族やホームヘルパー、地域包括支援センターなどの職員からでも相談することができます。身近な方がトラブルに気付いた場合には、できるだけ早く相談してください。

見守り新鮮情報　第442号
（2023年1月31日）
発行：独立行政法人国民生活センター

---

お知らせ　2024年4月開校
## 彩志学舎（さいしがくしゃ）中学校 県立夜間中学

### 学校説明会・体験授業

国籍や年齢にかかわらず、義務教育の学び直しができる夜間中学の学校説明会・体験授業を実施します。興味がある方はぜひご参加ください。

【と　　き】　①８月19日（土）、26日（土）
　　13時30分～15時
　　②10月30日（月）、31日（火）
　　17時30分～19時
【と こ ろ】　佐賀県立佐賀北高等学校
　　通信制校舎（佐賀市天祐）
【定　　員】　各日30名程度
【募集期間】　①７月20日（木）～８月24日（木）
　　②９月１日（金）～10月25日（水）

※申し込み方法など詳しくはホームページをご覧ください。

㊐佐賀県教育委員会事務局　教育振興課
佐賀市城内１丁目１番59号
☎25－7476

---

お知らせ
## 同和問題（部落差別）について

佐賀県では、毎年８月を同和問題啓発強調月間としています。

同和問題（部落差別）とは、日本社会の歴史的発展の過程で形づくられた身分階層構造に基づく差別により、日本国民の一部の人々が長い間、経済的、社会的、文化的に低位の状態を強いられ、日常生活の上で様々な差別を受ける人権問題です。

残念ながら、今なお、こうした人々に対する差別発言、同和地区出身であることなどを理由に結婚に反対されたり、就職等において不利な取り扱いを受けるなどの事案のほか、インターネット上で差別を助長するような内容の書込みがなされるといった事案が発生しています。

差別や偏見に基づくこうした行為は、他人の人格や尊厳を傷つけるものであり、決して許されないものです。

平成28年12月に「部落差別の解消の推進に関する法律」が公布、施行され、部落差別の解消を推進し、部落差別のない社会を実現することとされました。

## 相談　8月の人権相談

【日　時】　8月16日（水）　9時～12時
【場　所】　役場別館2階会議室
【担　当】　●人権擁護委員
末次憲昭・高山善郎
松尾憲道・鶴田正彦

## 相談　8月の消費生活相談

【日　時】　8月8日（火）、22日（火）
9時～12時／13時～15時
【場　所】　役場別館2階会議室
問総務課　総務係　☎52－2181
【近隣市町】※時間は上記と同様。
- みやき町【相談日】　毎週月・水曜日
  問産業支援課　☎0942－96－5545
- 吉野ヶ里町【相談日】　毎週木曜日
  問産業振興課　☎0952－37－0350
- 神埼市【相談日】　毎週火・金曜日
  問商工観光課　☎0952－37－0107

近隣市町と消費生活相談窓口の広域連携をしていますので、上記の相談窓口へも相談が可能です。

## 相談　女性のための総合相談

配偶者からの暴力等でお悩みの方、ご相談ください。ひとりで悩まず、どんな相談でも私たちに声を聞かせてください。

相談は日程調整後、佐賀県ＤＶ総合対策センターの相談員がお受けいたします。

随時受付をしていますので、下記連絡先までお電話ください。

【日　時】　随時
【連絡先】　総務課　総務係　☎52-2181


有料広告

## お知らせ　こども食堂なごみのお知らせ

### こども食堂なごみのお知らせ

こども食堂なごみは、子どもたちの「心の栄養補給」と「なごみ」のお店です。

子どもたちや地域の人々がこの店でしか味わえない「ゆとりの時間」と「味」と「空間」を共有し、お互いの成長を見守りあい学びあう場所を目指しています。

今月は、上峰町社会福祉協議会の夏祭りが開催され、こども食堂なごみも出店致します！

色々な参加団体がありますので、是非お越しください。

詳細は、食堂なごみホームページをご確認ください。

【日　　時】　8月20日（日）
10時～15時
【場　　所】　上峰町老人福祉センター
おたっしゃ館
【メニュー】　ポテトフライ・フランクフルト・
たこ焼き・唐揚げ　等
目玉は、アイスクリーム
【料　　金】　一律 50円
※アイスクリーム
ワンカップ 100円

### フードパントリーのお知らせ

フードパントリー事業とは、１人親家庭で食材に困っておられる方など、食材を必要とされる方に、パン・お菓子・食材等を食品ロスにならないように配慮して、無料配布を行う活動です。

【日　　時】　8月9日（水）
15時～17時
【場　　所】　和み弁当工場
（吉野ヶ里町三津770－3）
【電　　話】　☎97－7956
【携　　帯】　☎080－9144－5674

問こども食堂なごみ　☎52－1566
（携帯）080－9144－5674
※携帯の留守番電話に連絡先を入れていただければ、当方から連絡致します。
住所／上峰町堤1651－269

▲こども食堂なごみホームページはこちら

# 金曜日の子羊たち Special

みんなの悩み 解る範囲で回答

読者の皆様、1カ月のご無沙汰です。今年の梅雨は長く、雨量も多く大変でした。被害に遭われた皆様に謹んでお見舞い申し上げます。さて、MOTEMOTEさがは、本号で14年目の新しい年を迎えました。これもひとえに読者の皆様とクライアント様のおかげです。本コーナーも14年目に入ったわけですが、皆様から届くお悩みは本当に尽きません。最近は小さなお子様からのお悩みも多数届くようになりました。今後もMOTEMOTEさがが続く限り、皆様のお悩みが届く限り、本コーナーを継続して参りますので、引き続きよろしくお願いいたします。それでは今月も皆様のお悩みに解る範囲でお答えいたします。

Q 新婚生活が幸せすぎて、今まで嫌だった仕事もそこまで嫌ではなくなりました。麻痺しているのでしょうか。（20代女性）

A それは良かったですね。たとえ麻痺していたとしても、良いことだと思います。

Q 61歳でまだ働いています。住宅ローンも残っていて年金もまだです。私はいつまで働けば楽になりますか？（60代女性）

A 住宅ローンって不思議ですよね。私も80歳過ぎまで残っています。楽になるという定義がわかりませんが、仕事の量であれば、ローンと生活費を稼げるくらいに減らしてみてはいかがでしょうか。

Q 最近、車の運転で車庫入れがうまくできません。年のせいでしょうか。（60代女性）

A 危ないので、日帰りでいいので自動車学校に行ってください。

Q 好きなお友達がいます。毎日ドキドキしています。保育園に行くのが恥ずかしいです。どうしたらいいですか？（5歳女児）

A 保育園に行かないと、好きなお友達にも会えませんので、頑張って行ってください。

Q 子どもにうんちと呼ばれています。外でも言われるのでどうすればいいですか。（30代女性）

A どうしてそのようなことになってしまったのか理解不能ですが、まずはうんちではないと言い聞かせてください。それでも駄目なら呼ばれた時は無視してください。

## Q どうやって親孝行したらいいのかわかりません。どうしたら？

Q SAGAアクア、SAGAアリーナに行きたくても、やっぱり駐車場に停めにくいのが困ります。周辺が混むのも困ります。やっぱり大きな立体駐車場が欲しかった。（60代女性）

A それを私に言われてもどうしようもありませんが、立体駐車場があったとしてもそれに入出庫する渋滞ができるのではないかと思います。やはり駅やバスセンターから歩くのが一番だと思います。

Q 好きな人が何人もいます。どうしたらよいでしょうか。（40代男性）

A その人たち全てがあなたに振り向いてくれるわけではないと思いますので、いいのではないですか。

Q カブトムシの幼虫を7匹ももらってきましたが、なぜか世話をするのはすべて母の私。テンション高くもらってきた子どもと夫に、自分たちでやってほしい。（40代女性）

A その気持ちわかります。私も子どものカブトムシやクワガタ、メダカまで世話をしています。もう今年で終わりと思うのですが、毎回片付けの時にケースに幼虫がたくさん生まれており、今年もカブトムシが100匹ほど羽化しました。子どもが大きくなるまで仕方がないですが、せめてご主人に手伝ってもらいたいですね。

Q 目の調子が悪く、メガネでお迎えに行ったとき、子どもの幼稚園のお友達から「おば

あちゃんみたい」と言われてしまいました。どうしたらいいですか？（ＰＮひつじママ）

Ａ コンタクトにしてみてはいかがでしょうか。それでも言われるようでしたらメガネのせいではありません。

Ｑ 運動能力を上げるにはどうしたらいいですか？（８歳男性）

Ａ その年ごろでしたら、休み時間や放課後には元気に外で遊ぶ事が大事だと思います。

Ｑ どうやって親孝行したらいいのかわかりません。どうしたらいいですか？（30代女性）

Ａ とりあえず仕送りしてあげてください。大変喜ばれると思います。

Ｑ 資格の勉強をしなきゃいけないのにやる気が出ません。（30代女性）

Ａ もうその資格は取らなくていいと思います。

Ｑ いろいろ試すのですが、便秘が治りません。薬には頼らずいい方法があれば教えて下さい。（40代男性）

Ａ 食物繊維の多い食べ物を意識してたくさん食べてみてください。それでも治らなければ医者に相談してください。

Ｑ クーラーが苦手です。どうしたらいいですか。（20代女性）

Ａ 扇風機を使ってみてください。

Ｑ 物価の値上がりがとまりません。今後どうなりますか？（50代女性）

Ａ もっと値上がりすると思います。

Ｑ 休日には韓流ドラマを一日中見ていたいのですが、運動した方がいいでしょうか？（50代女性）

Ａ ルームランナーで走りながらドラマを見れば一石二鳥です。

Ｑ 雨の日に着るかっぱ。頭のヘルメットとかっぱの帽子、どっちが上か迷います。（60代男性）

Ａ ヘルメットの上にかっぱの帽子ではないでしょうか。

Ｑ 初めて単身赴任、佐賀県で生活することになったのですが、休みの日に一人で遊びに行くとしたら、どこがいいですか？（50代男性）

Ａ ようこそ佐賀へ。あなたのような質問をされる方が毎年数人いらっしゃいます。私の答えも同じなのですが、ゆめタウンかモラージュかイオンです。

Ｑ バルーナーズの最推し選手がよそへ移籍してしまい、毎日切ないです。どうしたらよいでしょうか。（40代女性）

Ａ いる人で我慢してください。

Ｑ バルーナーズがＢ１昇格して、身近なアイドルが全国区のアイドルになって、遠い存在になってしまうのではないか不安です。どうすればよいでしょうか？（40代男性）

Ａ なるべく選手に近い席を購入して、こちらから近づいてください。

Ｑ コロナ禍が明けつつあり、怒涛の結婚式ラッシュでご祝儀貧乏過ぎます。回収する予定もないです。慰めの言葉お願いします。（20代女性）

Ａ 貯金と思って早くいい人を見つけてください。

Ｑ 算数のかけ算を21の段まで覚えるにはどうしたらいいですか。（８歳男児）

Ａ 九九の覚え方にインド式というものがあるのですが、まずはそれを学んでください。

## Ａ　とりあえず仕送りしてあげください。喜ばれます。

「迷える子羊達の悩みを解る範囲で回答！MOTEMOTE 創刊の仕掛け人であり、「大人になったパタリロ」「毎年春先には阪神が優勝すると言っている人」等、数々の異名を持ち、毎号真面目に答えているのに塩対応と言われる事が悩みの、橋詰空氏が答えます。

町民だより かみみね
2023年8月号
令和5年8月1日発行
No.344

# Happy Birthday

8月生まれ

井手口

## 岩隈（いわぐま） 依央（いお）ちゃん

令和4年8月9日生まれ(1歳)

家族からのメッセージ

いーちゃん1歳のお誕生日おめでとう🎂💗これからもお兄ちゃんと健やかに育ってね✨愛してるよ💗

## 岩渕（いわぶち） 拓実（たくみ）くん

令和4年8月15日生まれ(1歳)

家族からのメッセージ

1歳のお誕生日おめでとう😄元気いっぱいで好奇心旺盛な拓実が大好きだよ💗これからも大きく育ってね!!

上坊所

## 大西（おおにし） 陸太（りくと）くん

令和4年8月4日生まれ(1歳)

家族からのメッセージ

頭の形も綺麗になってヘルメットも見納めだね！上峰のみんなに可愛がられ育ちました⭐こらからもよろしく✨

屋形原

三上

## 大曲（おおまがり） 輝星（らいと）くん

平成29年8月28日生まれ(6歳)

家族からのメッセージ

お誕生日おめでとう🎁いつも笑顔と幸せをありがとう😊✨大好きだよ💗これからも成長が楽しみ♪

寺家一

## 宮地（みやち） 佑果（ゆうか）ちゃん

平成30年8月3日生まれ(5歳)

家族からのメッセージ

お誕生日おめでとう！これからも優しいお姉ちゃんに成長してくださいね⭐

## 江頭（えがしら） 巧馬（こうま）くん

令和2年8月10日生まれ(3歳)

家族からのメッセージ

おしゃべり大好き。大きな声で泣いて笑って皆を笑顔にしてくれてありがとう💗これからの成長が楽しみだね⭐

切通

## 平野（ひらの） 琴音（ことね）ちゃん

令和4年8月5日生まれ(1歳)

家族からのメッセージ

ことちゃん1歳の誕生日おめでとう💗沢山食べて元気に育ってね！

上坊所

下坊所

## 下境田（しもさかいだ） 依希（いぶき）くん

令和4年8月12日生まれ(1歳)

家族からのメッセージ

あっという間の1年⭐！1歳おめでとう～♡💗3人のお兄ちゃんたちと楽しく仲良く過ごしてね💗

## 9月生まれの子ども写真募集中

| | |
|---|---|
| 対象者 | 9月に誕生日を迎える町内在住の満1歳から満6歳までのお子さん |
| 掲載申込受付期間 | 8月1日(火)～8月7日(月)（申込開始日厳守） |
| 掲載人数 | 8名（※先着順） |
| 問い合わせ申し込み先 | まち・ひと・しごと創生室　広報企画係<br>sousei@town.kamimine.lg.jp<br>☎52−2182 |

### 申込方法

**写真を持参される場合**

（裏面の端に氏名を記入）提出時に広報紙掲載申込書に必要事項を記入してください。（申込書はまち・ひと・しごと創生室に準備しております。）

**写真データをメールで送付される場合**

メール件名を「**子ども写真申込9月号**」とし、本文に、①お子さんの氏名（ふりがな）②性別③年齢④生年月日⑤申込者の氏名⑥住所⑦地区名⑧連絡先⑨保護者からのメッセージ（50文字以内）を記載し、左記のアドレスへ送付してください。

メール受信時に絵文字が表示されない場合がありますので、絵文字は（ハート）のように記載をお願いします。後ほど受信確認の連絡をさせていただきます。

## ごみ減量速報（月間）

**1人当たりごみ排出量**　可燃・不燃・粗大ごみ合計

| | | |
|---|---|---|
| 5月 | R3 | 25.64 |
| | R4 | 22.54 |
| | R5 | 20.78 |

前年同月比 −1.76kg

**資源物の回収量**　皆さんのご協力で集まった資源物

| | | |
|---|---|---|
| 5月 | R3 | 15.14 |
| | R4 | 13.01 |
| | R5 | 12.51 |

前年同月比 −0.50t

**3切り運動で生ごみを減らそう**

使い切り　食べ切り　水切り

発行／佐賀県上峰町
編集／まち・ひと・しごと創生室
☎0952-52-2181
☎0952-52-2182

UD FONT 見やすいユニバーサルデザインフォントを採用しています。