

かみみね

町民だより



1 2018年
月号
NO.277

鎮西八郎

上峰の地酒

誕生



content

- P.6~12 役場からのお知らせ
- P.13 みんなの表彰
- P.14~15 まちの話題
- P.16~20 文化・スポーツ・情報
- P.21 図書館だより
- P.22~28 上峰インフォメーション
- P.28 HAPPY BIRTHDAY



特集
1



上峰町に、新たな名産が産声をあげようとしています。上峰産にこだわった特産品で町を盛り上げようと奮闘する「都紀女加王墓と古墳公園を守る奉仕団」の取り組みを紹介します。

地酒プロジェクトは奉仕団メンバーが「上峰町で採れるもので何かできないだろうか」と考えたことから始まりました。協力者からアドバイスも得ることができ、平成29年から「鎮西八郎」地酒プロジェクトが動き出しました。

団長の寺崎三男さんは、「上峰町産のさがびよりと、町木である椿の花の酵母を使った、上峰産の日本酒です。約600キロを仕込み、720ml瓶で2千本を生産する予定です。酒の名前は町のシンボルである鎮西山の名称の由来となった平安時代末期の武将・鎮西八郎からとりました」と話されます。

メンバー自身も、蒸した米にこうじ菌を加えて米こうじを作る作業や、搾ったお酒の攪拌、ラベル貼りを行います。出来上がりは平成30年1月下旬の予定です。販売は上峰町内の酒屋で行い、ふるさと納税の返礼品でも取り扱われます。

「お酒造りを自分たちで行うことで自信を持って鎮西八郎をお勧めできます。ぜひ、町の皆さんにも飲んでもらいたいです」と出来上がりを待ちわびる寺崎さんの笑顔が輝きます。

鎮西八郎

町北部に位置し、標高202mの鎮西山。平安時代末期の武将、源為朝が鎮西八郎と称し九州を平定した際、山頂に城を築いたことから「鎮西山」と呼ばれるようになったと言います。

鎮西八郎は身長は7尺(約2m7cm)、弓の名手で長きにわたって弓を引き続けた結果、左腕だけ右腕より4寸(12cm)も長い、武者らしい体つきだったと伝えられています。放つ矢は鎧さえ貫通し、敵将2人を矢1本で串刺しにした、などの逸話が残っています。

〔問い合わせ〕一般社団法人起立工商協会 ☎55-8777



都紀女加王墓と古墳公園を守る奉仕団

てらさき みつお
団長 寺崎 三男さん



上峰で熱き戦いの火ぶたが切られる「王将戦」開催!



藤井聡太四段の快進撃や、羽生義治竜王永世七冠の快拳など、将棋界が大変賑わう中、この上峰で開催される第67期王将戦の第2局についてご紹介します。



王将

王将
くぼとしあき
久保利明

挑戦者

とよしままさゆき
豊島将之 八段

王将戦は、スポーツニッポン新聞社および毎日新聞社主催の将棋の棋戦で、8大タイトル戦(竜王戦・名人戦・叡王戦・王位戦・王座戦・棋王戦・王将戦・棋聖戦)のひとつです。

現在、王将のタイトルホルダーは久保利明王将。対する挑戦者は、一次予選・二次予選・挑戦者決定リーグを勝ち抜いた豊島将之八段です。

挑戦者は王将と七番勝負を戦い、先に4勝した棋士が新たな王将となります。上峰町で行われるのはその第2局です。

今回の王将戦は、上峰町をもっと多くの人に知ってもらうため、町の事業として開催します。県内初の開催とあって、すでに注目を集めています。

会場は、自然豊かな上峰の景観が一望できる「大幸園」。落ち着いた環境の中で、思う存分に戦っていただけることでしょう。

また、前夜祭では対局者をお迎えして、懇親を深めることもできます。新年にふさわしいイベント、第67期七番勝負第2局王将戦をみんなで応援しましょう。

■王将戦
1月27日(土)・28日(日)9時~
※対局は直接観戦できません。

前夜祭

日 時 / 1月26日(金)18時~
会 場 / 吉野ヶ里温泉 卑弥呼の湯
参 加 費 / 5,000円
申込期限 / 1月19日(金)※先着200名

大盤解説会

日 時 / 1月28日(日)10時~終局まで
会 場 / 吉野ヶ里温泉 卑弥呼の湯
参 加 費 / 無料
申込方法 / 当日、会場まで直接お越しください。
※先着順

January
1月
カレンダー

木	金	土
<p>4</p> <p>お風呂の営業はしていません。食堂は営業しております。</p> <p>気功教室</p>	<p>5</p> <p>17 17 冬休み子ども教室</p> <p>3 B 体操で介護予防</p> <p>サーキット運動</p> <p>友遊-スポーツ吹矢 (イオン上峰店)</p>	<p>6</p> <p>少男バ-川棚クラブカップ (長崎県)</p> <p>21 おはなしのじかん</p> <p>友遊-あさヨガ教室</p> <p>転倒予防教室</p>
<p>11</p> <p>10 育児サークル</p> <p>気功教室</p>	<p>12</p> <p>28 ふれあい喫茶 (中央公園管理棟ミーティングルーム)</p> <p>介護予防講演会</p> <p>3 B 体操で介護予防</p> <p>サーキット運動</p> <p>鏡開き 11時30分～ 無くなり次第終了 入館された方にぜんざい 1杯サービス</p> <p>友遊-スポーツ吹矢 (イオン上峰店)</p>	<p>13</p> <p>17 17 子どもの広場</p> <p>21 おはなしのじかん</p> <p>友遊-あさヨガ教室</p> <p>転倒予防教室</p> <p>もみじ会踊り披露</p> <p>友遊-ソフトバレー</p> <p>友遊-ラージボール</p> <p>友遊-屋台村</p> <p>友遊-ストレッチ</p> <p>少男バ-まくんもんか杯 (唐津市)</p>
<p>18</p> <p>20 女性セミナー</p> <p>10 育児サークル</p> <p>18 実力テスト (中学1、2年)</p> <p>気功教室</p>	<p>19</p> <p>3 B 体操で介護予防</p> <p>サーキット運動</p> <p>友遊-スポーツ吹矢 (イオン上峰店)</p>	<p>20</p> <p>17 17 子どもの広場</p> <p>21 おはなしのじかん</p> <p>友遊-あさヨガ教室</p> <p>転倒予防教室</p> <p>友遊-ソフトバレー</p> <p>友遊-ラージボール</p> <p>友遊-屋台村</p> <p>友遊-ストレッチ</p>
<p>25</p> <p>27 女性総合相談</p> <p>10 乳児健診</p> <p>20 ふれあい愛・粋いきセミナー</p> <p>10 育児サークル</p> <p>気功教室</p>	<p>26</p> <p>3 王将戦前夜祭 (吉野ヶ里温泉)</p> <p>28 ふれあい喫茶 (中央公園管理棟ミーティングルーム)</p> <p>わくわくDAY (イベント)</p> <p>3 B 体操で介護予防</p> <p>サーキット運動</p> <p>友遊-スポーツ吹矢 (イオン上峰店)</p>	<p>27</p> <p>3 王将戦対局 (吉野ヶ里温泉)</p> <p>21 おはなしのじかん</p> <p>18 土曜開校日・授業参観 (小学校)</p> <p>友遊-あさヨガ教室</p> <p>転倒予防教室</p> <p>囲碁大会</p> <p>友遊-ソフトバレー</p> <p>友遊-ラージボール</p> <p>友遊-屋台村</p> <p>友遊-ストレッチ</p>
<p>【おたっしゃ館からのお知らせ】</p> <p>※毎月イベント開催 わくわくDAY！(10日・26日) 入館の際にクジ引き(はすれ・スタンプ2個・スタンプ3個・入館無料券・景品)</p> <p>※セルフカラオケは大広間での行事が行われない時に受付いたします。 詳しくはおたっしゃ館までお尋ねください。 カラオケ時間 13時～16時まで</p>		

ページ番号
→25 人権・行政相談
開催場所
※下記にて色分けしてます

- 庁舎
- 庁舎別館2階
- 町民センター
- すぱーく上峰
- 図書館
- おたっしゃ館
- 体育センター
- その他

- 友遊
→ふれあい友遊かみみね
- 上峰サ
→上峰サッカークラブ
- 少男バ
→かみみねバレーボールクラブ

※ページ番号のないものは告知のみ(記事なし)

※カレンダーにイベント等の掲載を希望する団体は、役場各担当部署へご連絡ください。

日	月	火	水
	1 元日 ■ 21 休館日 ■ 体育施設休館日	2	3
7 ■ 17 成人式 ■ 休館日	8 成人の日 ■ 筋力向上トレーニング教室 ■ おもちゃひろば ■ 友遊-ミニテニス	9 ■ 27 消費生活相談 ■ 18 3学期始業式 (小・中学校) ■ 3B体操で介護予防 ■ 友遊-ヨガ教室 (イオン上峰店)	10 ■ 18 総合Iテスト (中学3年) ■ 10 2か月児相談 ■ わくわくDAY (イベント) ■ 囲碁交流会 ■ サークット運動 ■ 友遊-ソフトバレー ■ 友遊-ジュニアスポーツ (小学校体育館)
14 ■ 休館日 ■ 上峰町消防団出初式 (小学校グラウンド)	15 ■ 10 育児相談 ■ 筋力向上トレーニング教室 ■ おもちゃひろば ■ 上峰サ-地区トレセン (小学校グラウンド)	16 ■ 3B体操で介護予防 ■ 友遊-ミニテニス ■ 友遊-ヨガ教室 (イオン上峰店)	17 ■ 27 人権・行政相談 ■ 10 1歳6か月児健診 ■ 囲碁交流会 ■ サークット運動 ■ 友遊-ソフトバレー ■ 友遊-ジュニアスポーツ (小学校体育館)
21 ■ 25 エコライフ講座 (鳥栖・三養基西部リサイクルプラザ) ■ 休館日	22 ■ 筋力向上トレーニング教室 ■ おもちゃひろば ■ 上峰サ-地区トレセン (小学校グラウンド)	23 ■ 27 消費生活相談 ■ 18 教研式CRT検査 (小学校) ■ 3B体操で介護予防 ■ 友遊-ミニテニス ■ 友遊-ヨガ教室 (イオン上峰店)	24 ■ 囲碁交流会 ■ サークット運動 ■ 友遊-ソフトバレー ■ 友遊-ジュニアスポーツ (小学校体育館)
28 ■ 休館日	29 ■ 10 健康相談 ■ 筋力向上トレーニング教室 ■ おもちゃひろば	30 ■ 22 ひかりこども園第2回入園説明会 ■ 3B体操で介護予防 ■ 友遊-ミニテニス ■ 友遊-ヨガ教室 (イオン上峰店)	31 ■ 18 平成30年度新小学1年生保護者説明会 ■ 囲碁交流会 ■ サークット運動 ■ 友遊-ソフトバレー

町長あいさつ



みなさま、明けましておめでと
うございます。お健やかに新年をお迎
えのこととお慶びを申し上げます。
町政の運営につきましては格別のご
理解とご協力を賜り厚く御礼申し上
げます。本年もどうぞよろしくお願
い致します。

平成29年は酉年でした。「酉(と
り)」という漢字の意味には、収穫
した作物から酒を抽出するという意
味があるそうですが、地元のお米で
できた地酒「鎮西八郎」のように、
新しい取り組みが姿を現した「三段
跳」でいうところの「ホップ」の年
であったと思います。例えば、鎮西
山です。基本構想の策定にとりかか
り椿の植樹を進め「上峰町つばきの
森トレイル」を開催しました。これ
から本格的な事業が進んでまいりま
す。また、アンテナショップ「狸々」
も完成し上峰のお米やお酒やお肉を
はじめとする特産品が耳目を集めて
います。高齢者の健康づくり分野で
は温水利用型健康運動施設の無料化
や町内温泉療養をすすめる事業も開
始しました。子育て分野では「認定
こども園かみみね幼稚園」が開園し、
病後児保育事業もスタート。さらに
入学祝い金事業、自校式給食無償化

事業がスタートしています。

新しい年は戌年です。「戌」は次
へ進むための新しいステップという
意味があるそうです。考えてみると、
明治維新150年、町制施行30周年
の節目の年であり町史編纂事業もス
タートします。今年度は年明け早々
に将棋の王将戦を皮切りに町制施行
30周年記念行事、幕末維新博覧会、
NHKのど自慢の開催が予定されて
おり賑やかな年になりそうです。先
日、観光庁に認可を受けたDMOを
中心に滞在人口を消費人口にしてい
くための観光・交流拠点としての鎮
西山や中心市街地再開発も「ホップ」
から「ステップ」に入ります。コミュ
ニティバスもデマンドバスを含む体
制としてスタートしてまいります。
また「認定こども園ひかりこども園」
が新しく開園致します。

生まれ故郷の上峰町がホップ・ス
テップ・ジャンプ!と大躍進するた
めに、今後も積極的な町政運営に努
めてまいりる所存でございますので、
一層のご理解とご支援、ご協力をお
願いたします。皆様のご健勝とご
多幸をお祈り申し上げます、年頭のごあ
いさつといたします。

納期限のお知らせ

今月の納期限及び口座振替日

(1月31日)

- ・町県民税 4期
- ・国民健康保険税 8期

※納期限は、各納期月の末日(12月は
12月25日)です。

末日が土曜・日曜・祝日及び振替休
日のときは、次の平日が納期限とな
ります。

税金は、納期限内に納めましょう。
納期限内に納めないと督促や催告を
うけたり、延滞金[※]が加算される場合が
あります。



[上峰町税の納期限]

税目	4月	5月	6月	7月	8月	9月	10月	11月	12月	1月	2月	3月
町県民税			1期		2期		3期			4期		
固定資産税		1期		2期					3期		4期	
軽自動車税		全期										
国民健康保険税			1期	2期	3期	4期	5期	6期	7期	8期	9期	10期

確定申告の時期が近づいてきました

確定申告(平成30年2月16日～3月15日)の時期が近づいてきました。申告が必要な方は準備をお願いします。

○収入に関するもの

- ・源泉徴収票(給与収入や公的年金収入がある方)
- ・収支内訳書(営業・農業・不動産収入がある方)
- ・その他収入がわかるもの(生命保険の満期金や個人年金を受け取った方は、その受取通知書や支払明細書など)

○控除に関するもの

- ・生命保険料、地震保険料の控除証明書
- ・国民健康保険税、後期高齢者医療保険料、介護保険料の支払証明書または領収書
- ・国民年金保険料控除証明書または領収書
- ・その他控除の証明書など(寄附金等の領収書など)
- ・医療費控除を受ける方は、医療費控除の明細書の作成をお願いしてください。(医療保険者から交付を受けた医療費通知を添付すると、明細書の記入を省略することができます。)
- ・医療費控除の明細書は、役場税務課(1階3番窓口)にあります。
- ・セルフメディケーション税制の医療費控除の特例を受けられる方は、セルフメディケーション税制の明細書及び適用を受ける年分において一定の取組(特定健康診査、予防接種、定期健康診断、健康診査、がん検診)を行ったことを明らかにする書類(領収書又は結果通知表)
- ・セルフメディケーション税制の明細書は、役場税務課(1階3番窓口)にあります。

医療費控除について

従来、医療費控除を受けるためには、医療費等の領収書を確定申告書に添付するか、確定申告の際に提示が必要でしたが、平成29年の確定申告から、領収書の代わりに医療費控除の明細書又は医療保険者から交付を受けた医療費通知の添付により医療費控除の適用を受けることができるようになりました。(確定申告期間までに医療費通知を取得することが難しい

医療費分については、明細書にご記入ください。)

なお、医療費の領収書は自宅で5年間保存してください。税務署から求められたときには、提示又は提出しなければなりません。

※平成29年分から平成31年分までの確定申告については、現行と同じく医療費の領収書の添付又は提示によることもできます。

統計調査員の登録者を募集しています

上峰町では、町が国から委託を受けて行う各種統計調査の調査事務に従事していただく統計調査員の登録者を募集しています。

統計調査員の任期はほとんどの調査で2か月程度です。調査終了後に国が定める基準に基づく報酬をお支払いします。報酬額は、調査の内容、受持ち件数などによって異なりますが、1調査で概ね2～6万円程度です。

登録後は、調査を実施する度に

活動を希望されている行政区の調査の内容、日程などをお知らせし、調査への従事が可能であれば仕事を依頼します。

簡単な面談選考の結果、登録調査員として登録を行います。選考のため、応募された方全員が登録されるとは限りませんので、あらかじめご了承ください。

問い合わせ先

まち・ひと・しごと創生室
広報企画係 ☎52-2182

政治家の寄附は禁止、 有権者が求めることも禁止されています。

三ない運動

贈らない！

求めない！

受け取らない！

年末年始は何かと贈り物やお祝い事をする機会の多いシーズンですが、政治家が選挙区内の人に、お金や物を贈ることは公職選挙法で禁止されています。また、有権者が政治家に寄附や贈り物を求めることも禁止されています。寄附禁止のルールを守って、明るい選挙を実現しましょう。

上峰町明るい選挙推進協議会
上峰町選挙管理委員会（総務課内 ☎52-2181）



役場からのお知らせ

「上峰町つばきの森トレイル2018」開催のお知らせ

昨年大好評のうちに終えた「上峰町つばきの森トレイル」ですが、今年ハイレージ競技を追加して下記のとおり開催します！初心者向けとはいえ、九州トレイルランニング協会のお墨付きという本格派コースとなっております。

参加者には吉野ヶ里温泉の食事券（温泉券付）、ふるさと納税の返礼品が当たる抽選会など、プレゼントもたくさんご準備しております。

応募は公式ウェブサイトから簡単にできますので、自然を楽しみながら身体を動かしたい皆様はぜひ参加してみたいかがでしょうか。

もちろん当日の応援も大歓迎です！参加される方も応援される方も、2月25日は鎮西山にお集まりください！！



記

開催日 平成30年2月25日（日）

- 応募資格**
- ・高校生以上の方。（18歳以下は保護者の承認要）
 - ・レースの全コースを迷うことなく、制限時間内に完走の自信がある方。
 - ・自然と他の利用者への配慮がしっかりとできる方。
 - ・アウトドアで行われる競技とその性質上考えられる怪我など全てにおいて自己責任のもと競技に参加できる方。
 - ・マナーを守って周囲に気を配りながらイベントを楽しめる方。

応募サイト 「上峰町つばきの森トレイル」で検索

<http://uf-gp.com/kamimine-trail/> からお申し込みください

募集期間 平成30年1月31日（水）締め切り ※定員に達し次第募集終了

競技項目 ミドルコース約7km … 100名

リレー：約3km×5周（計15km予定）… 5名×20チーム

料金 ミドルコース：1人あたり 5,000円

リレー：1チームあたり 15,000円

問い合わせ先 起立工商協会（担当：榊） ☎55-8777 ✉info@kiriu.or.jp

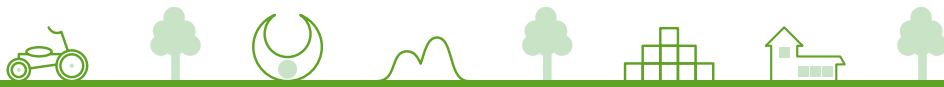

住民票や戸籍を第三者に交付した際にお知らせする「本人通知制度」を行っています

本人等からの委任状を持参した代理人や第三者に対し、住民票の写しや戸籍謄本等を交付した際、事前に登録した本人に交付の事実をお知らせする「本人通知制度」を行っています。通知を希望される方は、事前に登録申請が必要です。

登録申請対象者

上峰町に住民票または戸籍がある方（除籍された方など、上峰町の戸籍等に記載されている方を含みます。なお、海外に住所がある方は、登録ができません。）

登録に必要なもの

・登録申請書

・本人確認書類（運転免許証等）

*代理申請の場合は、委任状と代理人の本人確認書類が必要です。

通知対象の証明書

・住民票の写し

・住民票記載事項証明書

・戸籍附票の写し

・戸籍謄抄本

（それぞれ除票・除籍を含む）

通知内容

・証明書を交付した年月日

・証明書の種別・枚数

・交付請求者の種別

（代理人若しくは第三者の種別）

申請・問い合わせ先

住民課 住民記録係 ☎52-7412

登録と通知の流れ



マイナンバーカードをご存知ですか？

マイナンバーカードのメリット

本人確認の際の公的身分証明書として

免許証などと同様に身分証明書として使えます。

個人番号を証明する書類として

マイナンバーの提示が必要な様々な場面で、マイナンバーを証明する書類として利用できます。

コンビニなどで各種証明書を取得

個人番号カードのICチップに搭載されている電子証明書を使うことで、コンビニなどで住民票、印鑑登録証明書、戸籍謄抄本が取得できます。

インターネットで確定申告（e-Tax）や納税ができる。

個人番号カードのICチップに搭載されている電子証明書を使うことで、インターネットを使い自宅で確定申告や納税ができます。その際には、ICカードリーダーが必要になります。

マイナンバーが利用できる

個人番号カードのICチップに搭載されている電子証明書を使うことで、マイナンバーにログインできます。

2017年7月18日に利用開始されたのがマイナンバー（マイナンバーのポータルサイト）です。あなたの情報を行政機関がどのように利用、やり取りしたのかを確認できるほか、行政機関が保有しているあなたの特定個人情報を確認することができます。

マイナンバーが利用できる

個人番号カードのICチップに搭載されている電子証明書を使うことで、マイナンバーにログインできます。

2017年7月18日に利用開始されたのがマイナンバー（マイナンバーのポータルサイト）です。あなたの情報を行政機関がどのように利用、やり取りしたのかを確認できるほか、行政機関が保有しているあなたの特定個人情報を確認することができます。

マイナンバーが利用できる

個人番号カードのICチップに搭載されている電子証明書を使うことで、マイナンバーにログインできます。

2017年7月18日に利用開始されたのがマイナンバー（マイナンバーのポータルサイト）です。あなたの情報を行政機関がどのように利用、やり取りしたのかを確認できるほか、行政機関が保有しているあなたの特定個人情報を確認することができます。

マイナンバーが利用できる

個人番号カードのICチップに搭載されている電子証明書を使うことで、マイナンバーにログインできます。

2017年7月18日に利用開始されたのがマイナンバー（マイナンバーのポータルサイト）です。あなたの情報を行政機関がどのように利用、やり取りしたのかを確認できるほか、行政機関が保有しているあなたの特定個人情報を確認することができます。

マイナンバーが利用できる

個人番号カードのICチップに搭載されている電子証明書を使うことで、マイナンバーにログインできます。

2017年7月18日に利用開始されたのがマイナンバー（マイナンバーのポータルサイト）です。あなたの情報を行政機関がどのように利用、やり取りしたのかを確認できるほか、行政機関が保有しているあなたの特定個人情報を確認することができます。

マイナンバーが利用できる

個人番号カードのICチップに搭載されている電子証明書を使うことで、マイナンバーにログインできます。

2017年7月18日に利用開始されたのがマイナンバー（マイナンバーのポータルサイト）です。あなたの情報を行政機関がどのように利用、やり取りしたのかを確認できるほか、行政機関が保有しているあなたの特定個人情報を確認することができます。

マイナンバーが利用できる

マイナンバーカードの受け取り、忘れていませんか？

交付のお知らせが届いたら、お早めに受け取りをお願いします

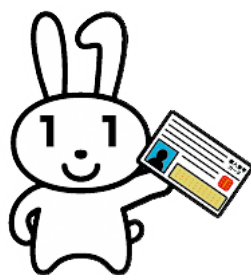

健康相談

◆まちの保健室◆

保健師や栄養士による健康相談です。血压測定や尿検査、健診結果のご相談等行えます。

対象 住民の方ならどなたでも 場所 役場1階 健康相談室
 日程 1月29日(月)、2月26日(月) 時間 10時～11時30分

子どもの健診・相談

場所 町民センター

健診・相談項目	対象者	健診日	受付時間
2か月児相談	実施月に 2か月になる児	1月10日(水)	10時 ～ 10時30分
		H29.11月生	
		2月2日(金)	
		H29.12月生	
乳児健診	実施月に 4か月になる児	1月25日(木)	13時 ～ 13時30分
		H29.9月生	
		2月21日(水)	
		H29.10月生	
	実施月に 10か月になる児	1月25日(木)	
		H29.3月生	
1歳6か月児 健診	1歳6か月～ 1歳9か月	1月17日(水)	13時～ 13時30分
		H28.4月生～6月生	
3歳児健診	3歳6か月～ 3歳8か月	2月15日(木)	13時～ 13時30分
		H26.6月生～H26.7月生	

子どもの相談・サークル

✿育児相談(予約制)✿

～毎月1回、育児相談を行っています～

日程 1月15日(月)、
2月5日(月)

時間 10時～11時30分

場所 役場1階 健康相談室

内容

身体測定、離乳食や子どもさんの
栄養相談、育児の悩みなど

※希望される方は、事前に健康福祉課
(保健師)にご連絡ください。

✿育児サークル子育てらんど✿

日程

1月11日(木)、18日(木)、25日(木)
2月1日(木)、8日(木)、15日(木)、
22日(木)

時間 受付：10時～10時30分

開始：10時30分

場所 おたっしや館

対象 6か月～就園前の子どもさん

内容 歌遊び、季節の行事など

※予約は不要です。入館料は無料です。

1月 日曜・祭日在宅医

	医院名	市町名	電話		医院名	市町名	電話
1日(月)	大島病院	みやき町	0942-89-2600	8日(月)	上野クリニック	みやき町	0942-94-5085
2日(火)	みきクリニック	みやき町	0942-96-9600	14日(日)	平川医院	みやき町	0942-96-3315
3日(水)	おおば内科・ 循環器科医院	みやき町	0942-50-9912	21日(日)	東佐賀病院	みやき町	0942-94-2048
7日(日)	まなこ耳鼻咽喉科 クリニック	みやき町	0942-89-1733	28日(日)	永岡眼科医院	上峰町	0952-55-9174

診療時間は9時～17時まで。必ず医療機関に確認のうえ、受診してください。

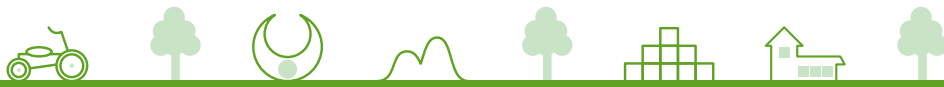

❀ 特定健診のご案内 ❀

特定健診の対象者 国民健康保険に加入されている40～74歳の方

町内の実施医療機関 ・三樹病院 ・平井内科 ・うえきクリニック

※町外の実施医療機関は、健康福祉課へおたずねください。

実施期間 平成30年2月末まで

受診料金 1,000円

持っていくもの ①国民健康保険証 ②「特定健康診査受診券（レモン色）」

※受診券を紛失された方は、健康福祉課までお問い合わせください。

病院や職場で健康診断や人間ドックを受けられる方へ

～ 健診結果の提供にご協力ください ～

健康福祉課にて、検査結果を確認し特定健診の結果として写しを受領させていただきます。（※健診結果は平成29年4月以降のもの）



問い合わせ先 健康福祉課 健康増進係 ☎52-7413

国民年金保険料の納付には、口座振替がご利用できます。
口座振替は、現金納付よりも割引額が大きい6か月前納・1年前納・2年前納、月々50円割引となる早割制度が用意されています。
口座振替をご希望の方は、納付書または年金手帳、通帳、金融機関届出印を持参のうえ、ご希望の金融機関または最寄りの年金事務所へお申し出ください。

問い合わせ先 佐賀年金事務所 ☎31-4191

国民年金保険料は 口座振替がお得です!!

鳥栖三養基市民公開講座

申込不要 入場無料

●もっと知ろう 肝臓病のこと 糖尿病のこと●

日時 1月27日（土）
13時30分～16時（受付開始13時）

場所 サンメッセ鳥栖

内容

【肝臓病講演】

- ・講演1 「あなたの肝臓を守る！肝臓病を治すための最新情報」… 13時35分～14時25分
講師 佐賀大学保健管理センター副所長／佐賀県肝疾患対策委員会委員長 尾崎岩太先生

- ・講演2 「肝炎ウイルスからあなたを守ります」… 14時25分～14時35分

講師 やよいがおか鹿毛病院

肝炎コーディネーター 大谷いづみ看護師

三樹病院

肝炎コーディネーター 小淵智子看護師

【糖尿病講演】

- ・講演1 「糖尿病治療のコツ～糖尿病と楽しくつき合うために～」… 14時35分～15時25分

講師 あおぞらクリニック 院長 今村洋一先生

- ・講演2 「健康はみなさまの一步から」… 15時25分～15時35分

講師 国立病院機構東佐賀病院

糖尿病コーディネート看護師

鳥飼栄子看護師

年金相談の予約

について

「年金の請求・相談」は、事前の予約をいただきますと、待ち時間がなく相談できますので、是非ともご利用ください。

予約連絡先

佐賀年金事務所・お客様相談室

☎31-4192

（自動音声が流れましたら1と2の番号を押してください）

資源物の分別についてご注意いただきたいこと

①指定袋に入らないものは、粗大ごみとして出してください。
※袋を貼り付けられていても回収いたしません。



②ビン類はきれいに洗って出してください。汚れが取れない場合は燃えないごみの袋（黄色の指定袋）で出してください。※缶、ペットボトル、容器包装プラスチック等も洗って出してください。



③プラスチックの注ぎ口が付いている紙パックは本体と注ぎ口を切り取って出してください。本体は「紙パック」として、キャップや内フタは「容器包装プラスチック」として出してください。



この他にごみの出し方についてご不明な点があれば、お気軽に住民課環境係までご連絡ください。（☎52-7412）
『ごみ』を減らし、リサイクル可能な『資源』を増やすよう、皆様の分別のご協力を宜しくお願いします。

役場からのお知らせ

てんりゅうくんのごみ減量速報

29年
11月分

1人当たりごみ排出量（月間）

可燃・不燃・粗大ごみ

24.70kg

前年同月比
3.57kg



資源物の回収量（月間）

皆様のご協力で集まった資源物

16.17 t

前年同月比
1.45 t



※施設で燃やすごみは、40%近く水分が含まれています。生ごみ等の水切りのご協力をお願いします。



みんなの表彰

Commendation

北島一麻氏（井手口区）へ 鳥栖地区防犯協会連合会より

感謝状贈呈

鳥栖地区防犯協会連合会では、子どもの見守り活動等、地域安全運動に功労があった個人及び団体に感謝の意を表しており、本年度は井手口区の北島一麻さんが11月29日（水）に感謝状を授与されました。

北島さんは、13年間にわたり井手口区にある信号のない三叉路に立ち、子どもたちが安全に横断歩道を渡るための交通誘導に尽力され、地域の見守り役として安全安心なまちづくりに貢献されています。



公益社団法人母子保健推進会議

会長表彰

上峰町母子保健推進協議会

10月26日宮崎県宮崎市において、公益社団法人母子保健推進会議会長表彰式が行われ、上峰町母子保健推進協議会（代表・徳富洋子さん）が授与されました。

昭和59年に発足し、看護師・助産師・保育士等の有資格者や母子保健の向上に関心のある方に町が活動を依頼。現在12名の母子保健推進員で構成。母子健康手帳交付時に町が紹介し、1〜2か月の赤

ちゃんと産婦を全戸訪問。育児サークルの運営、乳幼児健康診査の介助、研修会や講演会の開催・参加等の活動を通し、母親と子どもの身近な相談者、行政とのパイプ役として貢献されています。

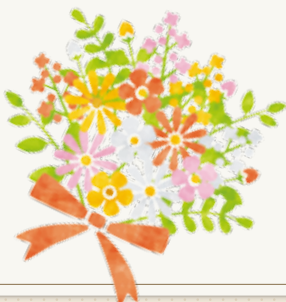

平成29年度上峰町消防団防火訓練を実施しました！

今年度は11月26日（日）大字江迎地区において、鳥栖・三養基地区消防事務組合のご指導のもと、九丁分区内で一般住宅からの火災発生を想定した延焼防止の訓練や、地域住民による初期消火活動を実施しました。

この訓練の実施にあたり、地域住民の皆様はじめ、関係機関の皆様方にご協力いただき深く感謝申し上げます。

消防団として、予期せぬ有事に備え、平素の訓練を怠ることなく、いかなる状況にも的確に対応できるように万全の体制を確立し、防火活動の啓発・推進に努めてまいりますので、今後ともご理解・ご協力のほどお願いいたします。

これから先、空気が乾燥し、火災の起こりやすい時期が続きます。一人ひとりが火災に対する意識を再確認し、防火に努めましょう。



まちの話題

かみちやりグランプリ2017開催!!

「かみちやりグランプリ2017」が11月19日（日）に開催されました。

当日は、昨年同様多くの皆さんが集まってくれました。イベントでは、2時間耐久レースや年齢別短距離レースといった三輪車レースに加え、昨年に引き続き上峰産佐賀牛一頭の特別価格による販売や、スーパーFJマシンのデモ走行・BMXライダーによるパフォーマンスショー、上峰太鼓の演奏やかちやいし・レッドスピアのダンス、さらには、子ども抽選会・お楽しみ抽選会など色々な催しが行われました。

なお、2時間耐久レースの結果は、Fクラスは「フルカワバイク」、Dクラスは「肥満けん」が優勝しました。

最後に、今回の大会に、ご協賛やご協力いただきました皆様に厚くお礼申し上げます。



おたのしみ抽選会の様子です



2時間耐久レースのスタートです



運転免許保持者講習会を行いました!!

11月29日(水)に町民センターホールにおいて、平成29年度運転免許保持者講習会を開催しました。優良運転者等の表彰披露伝達や鳥栖警察署交通課職員による交通講話、外部講師による「飲酒運転事故で娘を亡くした父親とし

て」の講演もあり、交通講話では終始和やかな雰囲気の中、安全運転に対する意識の向上や交通マナーを再確認され、講演においては受講者の方々は真剣な眼差しで耳を傾けられていました。



上峰町シルバードライバースクールを開催しました!!

11月29日(水)午後ひがしさが自動車学校において、上峰町シルバードライバースクールを開催しました。

受講者の皆様は、タイヤチェー

ンを取付方法を学ばれたり、自動車の取付方法を学ばれたり、自動車学校敷地内のコースを実際に走



まちの話題

上峰町青少年育成大会を開催しました

小学5年生～中学3年生を対象に、絵本・紙芝居作家の長野ヒデ子先生をお呼びして「絵本・紙芝居のちから」を開催しました。

先生がお描きになった絵本を紹介されながら、絵本の奥深さや魅力・作家の思いを講演していただきました。

子ども達は、先生の人柄が出ている話を真剣に聞き、質疑応答では中学生だけでなく小学生からも質問があり、盛況な講演会となりました。

関係各位、参加していただいた皆様ありがとうございました。



俳句

小春日や毛布程よく温まり
おむすびを雀と共に食いし冬
両子寺や千古を伝え紅葉染む
笹の葉やしなりてありき雀止む
朝まだき吐く息白し冬の入り
冬の夜妻のせき聞き咳止めを
惜しまれて散りつくしたる大銀杏

井手口 鶴田ふさ子
坊 所 稲益志津子
郡 境 小出 満
江 迎 吉田 茂
江 越 江越 幸
坊 所 稲益 正清
三 上 濱久保 恒

短歌

散り敷ける山茶花の褥の紅の色
淋びたる庭のはなやぎて見ゆ
カラオケの一つ位は歌いたく
八十路の我は「ゴンドラの唄」
老いし身は子に従うは常なるを
山に向いて大声出せり
山裾の柿の林を通り往く
落ちし照葉を踏むも愛おし
黄紅葉彩づく山野野の晴着
かすみ染めたる緞子の装い

下津毛 野口ヒデ子
坊 所 稲益志津子
坊 所 稲益 正清
江 迎 吉田 茂
江 越 江越 幸

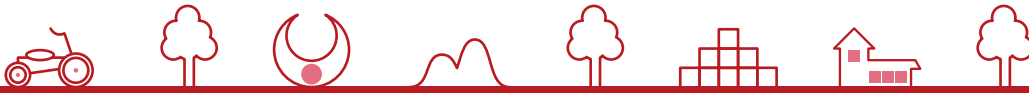

第68回 成人式

と き 1月7日(日)
 受付開始：10時～
 式典開会：10時30分～
 ところ 上峰町民センターホール
 ※成人者の保護者、ご家族の皆さまのご参加
 もお願いします。
 問 上峰町公民館(教育委員会内)
 ☎52-3833



第67回 写真

第18回三養基郡スポーツレクリエーション祭 出場者募集!

開催日 2月25日(日)
 競技開始 9時30分～
 参加資格 三養基郡内に居住する18歳以上の者
 種 目

- グラウンドゴルフ(24名以内。性別は問わない。)
- ソフトバレーボール(6チーム以内。1チームは男女混合(女性2名以上)または女性のみの構成とし、選手4人・補欠2人の6人以内とする。)

(チーム代表者と相互審判員2人を含む)
 ○アジャタ(4チーム以内。チームは選手6名・補欠2名、性別は問わない。)
 申込期限 2月2日(金)
 ※定数に達し次第終了します。
 参加申込書は、町民センター内教育委員会事務所
 にあります。印鑑を持参のうえ、お越してください。
 問 教育委員会 生涯スポーツ係 ☎52-3833

1月

放課後子どもプラン推進事業 子どもの広場

楽しさいっぱい
と自分たちを
さぞってさぞ



小学校にチラシを配布しておりますので、詳細はご覧ください。 【対象者】 小学1～6年生

教室名	場 所	日 程
3B体操	町民 センター	13日(土) 20日(土)
和太鼓		
書 道		

教室名	場 所	日 程
お絵かき教室	町民 センター	13日(土) 20日(土)
パステルアート		
ゲートボール	すばーく 上峰	

冬休み子ども教室	先 着	参加費	場 所	日 程
「折紙にチャレンジ!! & 凧作りにチャレンジ!!」 14時～15時30分	20名	無 料	小学校体育館 町民センター	5日(金)

※冬休み子ども教室は事前に教育委員会生涯学習係へお申し込みください。

問 教育委員会(町民センター内) 生涯学習課 生涯学習係 ☎52-3833

ふれあい友遊かみみね 大好評の「ヨガ教室」時間に変更になります！

変更前 **変更後**
20時～21時30分 → **19時15分～20時45分**

会場（イオン上峰3F）閉店時間変更に伴い平成30年1月より「ヨガ教室」実施時間を変更いたします。

日 程 1月9日・16日・23日・30日
 2月6日・13日・20日・27日
 3月6日・13日・20日・27日

場 所 イオン上峰3F（イオンホール）にて好評実施中!!

※会員じゃないけど…の皆様にも1か月1,000円コースでお気軽体験していただけます！

☎クラブマネージャー 松井 結華

☎090-9599-8007

1月の小・中学校行事

小学校の行事

9日（火） 3学期始業式（給食なし）
10日（水） 地区児童会
15日（月） 委員会活動
16日（火） 学年朝会
22日（月） クラブ活動
23日（火） 児童集会・教研式C R T検査
27日（土） 土曜開校日、授業参観、
 中学校制服採寸（6年生保護者）、給食なし
29日（月） 代表委員会
31日（水） 平成30年度1年生保護者説明会

中学校の行事

9日（火） 3学期始業式、
 学年集会（給食なし）
10日（水） 総合Iテスト 国・理・英（3年）
11日（木） 総合Iテスト 社・数（3年）
17日（水） 全校集会（総務認証式）
18日（木） 実力テスト（1、2年）
19日（金） 生徒総会⑥
24日（水） 学年集会
26日（金） 佐賀新聞社出前授業（2年）
31日（水） 生徒集会

上峰町スポーツ少年団フェスタ（アジャタ大会）

12月16日（土）上峰町体育センターにおいて、スポーツ少年団員の相互交流と親睦を深めることを目的としてアジャタ大会を開催し、19チーム・98名の団員、保護者が参加しました。

子どもたちは指導者や保護者の応援を受けながら、高さ3m50cmのかごに向けて一生懸命ボールを投げ、保護者チームの応援にも熱が入っていました。

また、アジャタ大会終了後には、保護者の方がつくってくださったカレーを皆でいただきました。

ご協力いただいた各団の保護者の皆さま、ありがとうございました。

結果は次のとおりです。

優 勝：かみみねバレーボールクラブB
第2位：上峰少年野球クラブA
第3位：上峰からすの女子

保護者の部

優 勝：上峰少年野球クラブ父母の会
第2位：かみみねバレーボールクラブ保護者会

上峰町スポーツ少年団では、スポーツを通じて、子どもたちが健全に育っていくことを願っています。



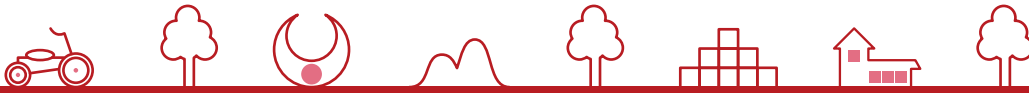

グラウンドゴルフ大会の結果について

大会名

うえきクリニック杯
G.G交歓大会
主管 上峰町G.G協会
期日 11月10日
場所 中央公園
ゲーム 8ホール×2=16ホール
成績 個人

順位	氏名	打数(ホール インワン数)
優勝	城野 義治	28打(3)
準優勝	古賀 鉄也	30打(2)
3位	古川 道雄	32打(1)
4位	北島 常次	33打(2)
5位	小柳 久吉	33打(2)
6位	陣ノ内清吾	33打(1)
7位	高口 春雄	34打(1)
8位	石井 喬	34打(1)
9位	森園 海征	34打(1)
10位	藤瀬 豊	35打(2)
オール2打賞	永田十四男	

大会名

第21回上峰郵便局杯
グラウンド・ゴルフ大会
主管 上峰町G.G協会
期日 11月11日
場所 中央公園
ゲーム 8ホール×3=24ホール
成績 個人

順位	氏名	打数(ホール インワン数)
優勝	三島久美男	45打(3)
準優勝	佐藤 昭和	49打(1)
3位	川村 馨	54打(2)
4位	日高 末雄	56打
5位	下池 修	57打(1)

大会名

11月上峰町G.G月例会
主管 上峰町G.G協会
期日 11月17日
場所 中央公園
ゲーム 8ホール×3=24ホール
成績 個人

順位	氏名	打数(ホール インワン数)
優勝	日高 末雄	53打(2)
準優勝	緒方 康夫	56打(1)
3位	古賀 一守	58打(2)
4位	高田美津枝	58打(1)
5位	佐藤 昭和	59打(1)

第6回上峰町旗争奪少年野球大会

12月2日、3日に「第6回上峰町旗争奪少年野球大会」が上峰町中央公園・上峰町小学校グラウンド・中原球場で開催されました。

昨年より参加チームも増え、24チームで熱戦を繰り広げました。上峰少年野球クラブは、みんなで声を出し合い、楽しく、全力でプレーし、第3位と健闘しました。



〔上峰町少年野球クラブより一言〕

開催にあたりましては、町のご支援とともに地元企業など多くの方からのご支援とご協力をいただき、部員・保護者一同心より感謝申し上げます。

上峰少年野球クラブは、「努力!元氣!感謝!」をモットーにこれからも頑張っていきます。また、新入部員を随時募集しています!気軽に練習や試合を見に来てください。お待ちしております。



公民館教室（どなたでも参加できます！）

ふれ愛・粋いきセミナー

講座「救命救急医療・大切な命を守るために」

【日 時】 平成30年1月25日(木) 10時～11時30分

【場 所】 町民センターホール

【講 師】 鳥栖・三養基地区西消防署 救急係様

問 上峰町公民館（担当：本石、寺崎） ☎52-3833

参加者
募集中!

社協バス利用行程及び経由地区

第1便 8時20分

九丁分 ⇒ 江迎 ⇒ 碓 ⇒ 江越 ⇒ 八枚 ⇒ 大坪建設 ⇒ 前牟田 ⇒ 坊所新村 ⇒ 井柳 ⇒
米多団地 ⇒ 寺家 ⇒ 学習施設 ⇒ 上米多 ⇒ 町民センター

第2便 9時20分

船石 ⇒ 鳥越 ⇒ 塚原 ⇒ 屋形原 ⇒ 堤 ⇒ 切通 ⇒ 井手口 ⇒ 住宅前バス停 ⇒ 町民センター

女性セミナー

教養講座「生きがいを求めて」

【日 時】 平成30年1月18日(木) 10時～11時30分

【場 所】 町民センター 和室

【講 師】 ギャラリー山水 野田 芳香様

【参加費】 無料

問 上峰町公民館（担当：本石、寺崎） ☎52-3833

参加者
募集中!

文化・スポーツ・情報

ふれ愛・粋いきセミナー「日本の歌、こころの歌」を開催しました！

12月7日(木)、町民センターホールにて、九州龍谷短期大学教授水頭順子先生によるふれ愛・粋いきセミナー「日本の歌、こころの歌」を開催しました。

先生のピアノにあわせて参加者全員で「蛍の光」や「雪」をはじめとした全18曲を歌いました。

発声練習はもちろん、口角をあげる方法も教わる、充実したセミナーになったと思います。





年末年始休館のお知らせ

下記の期間は、年末年始休館のため休館いたします。

休館期間：12月29日（金）～1月3日（水）

特別館内整理休館のお知らせ

下記の期間は、蔵書点検及び特別館内整理のため休館いたします。

期間中は、図書館にあるすべての本のバーコードをスキャンして、不明本のチェックをしたり、普段できないところの整理等、作業を行います。

休館期間：2月6日（火）～2月9日（金）

休館中の圖書の返却は「本のポスト」へお願いします

図書館からお願い

借りた本が汚れていたり、破れていたりした時はカウンターにお知らせください。もし、破れてしまった時は、テープなど貼らずにカウンターでお伝えください。図書館の方で修理します。

破れや汚れがひどい時は、弁償をお願いする場合がございますので、ご了承ください。

最近、本の汚れ、落書き、破れが目立ってきました。図書館の本は町民みんなのもので、他の方も気持ちよく読めるように、大切に取り扱いさせていただきますようお願いいたします。

新着本の紹介

図書館では、毎週40冊くらいずつ新しい本を購入しています。その中から一部を紹介いたします。読みたい本が図書館にない場合はリクエストができますので、図書館カウンターにお申し込みください。

【一般書】

「農家が教えるもち百珍」 (農山漁村文化協会)
「血流たっぷり！どこでもヨガ」

三和 由香利／著 (宝島社)

「インフルエンズ」 近藤 史恵／著 (文藝春秋)

「逃亡刑事」 中山 七里／著 (PHP研究所)

「志麻さんのプレミアムな作りおき」

志麻／著 (ダイヤモンド社)

「さよなら、田中さん」 鈴木 るりか／著 (小学館)

「ほの暗い永久から出でて」

上橋 菜穂子／著 (文藝春秋)

「きのう、きょう、あした。」

つばた 英子／著 (主婦と生活社)

「HYGGE北欧が教えてくれた、『ヒュッゲ』な暮らしの秘密」 シグナ・ヨハンセン／著 (日本文芸社)

「ながのばあちゃんの食術指南」

長野 路代／著 (西日本新聞社)

【児童書】

「かいけつゾロリのちていたんけん」

原 ゆたか／著 (ポプラ社)

「ぼく、仮面ライダーになる！ビルド編」

のぶみ／著 (講談社)

「オリンピックのおばけずかん」

斉藤 洋／著 (講談社)

「まほろ姫とにじ色の水晶玉」

なかがわ ちひろ／著 (偕成社)

「きょうりゅうオーディション」

たしろ ちさと／著 (小学館)

「とのさま1ねんせい」

長野 ヒデ子／著 (あすなる書房)

「たくはいびーん」

林 木林／著 (小峰書店)

「ソーリ！」

濱野 京子／著 (くもん出版)

「おなかのなかで」

島野 雫／著 (教育画劇)

「ねこの町のダリオ写真館」 小手鞠 るい／著 (講談社)

☆この他の新着本はHPでチェック！図書館トップページの「新着案内」からご覧いただけます。

1月

おはなしのじかん ～ 毎週土ようび 15時から ～

絵本の読み聞かせや、簡単な工作で楽しい時間をすごそう！

❖日時 6日（土）・13日（土）・20日（土）・27日（土）

15時～15時30分

❖対象 幼児～小学校低学年向け

❖場所 上峰町図書館 視聴覚室

※参加は無料で、申込みはいりません。

CALENDAR

1月 休館日カレンダー

日	月	火	水	木	金	土
	1	2	3	4	5	6
7	8	9	10	11	12	13
14	15	16	17	18	19	20
21	22	23	24	25	26	27
28	29	30	31			

休館日：毎週月曜日、祝日

※**■**の日はお休みです。
※毎月第1火曜日は館内整理日です。

※開館時間
10時～18時

上峰町図書館の新刊情報・蔵書検索・本の予約などは
図書館ホームページをご覧ください。

(本のWEB予約には図書館利用カード登録が必要です)

【ホームページアドレス】 <https://kamimine.milib.jp/>
または

上峰町ふるさと学館

検索



←スマートフォンからは
こちら

☎上峰町ふるさと学館
(上峰町図書館)
☎52-4934





かみみね幼稚園 わくわくひろば・園庭開放のご案内 ～わくわくひろば～

- 【内容】 親子体操
- 【日時】 1月17日（水）
10時～11時
- 【受付開始日】 1月10日（水）
- 【対象児】 1歳児～4歳児
- 【場所】 認定こども園かみみね幼稚園
ぷれいるーむ



☆ご参加いただくには、お電話での事前申し込みが必要です。

☆着替えや飲み物等は、各自でご準備ください。

★詳細につきましては、幼稚園ホームページをご覧ください。

☎認定こども園 かみみね幼稚園 ☎52-5073 担当：古賀
【かみみね幼稚園ホームページ】 <http://www.midorigakuen.net>

～園庭開放～

- 【日時】 1月25日（木）
9時～12時
- 【対象児】 0歳児～4歳児
- 【場所】 認定こども園かみみね幼稚園
園庭等



- ◎天候不良の場合は、中止させていただきます。
- ◎事前のお申し込みは必要ありません。
- ◎お友達やご近所の方をお誘い合わせの上、お気軽にご参加ください♪
- ★子育てに関するご相談や就園に関するご相談も
行っておりますので、気軽にご活用ください。



ひよ子保育園 かみみね

園庭開放

- 【日時】 1月16日（火） 10時～11時
- *お電話での事前申し込みが必要です。

☎ひよ子保育園かみみね ☎52-2186
担当：古賀

動きやすい服装で、必要に応じて帽子と水筒をご持参ください。

季節のうたや簡単な手遊び、製作活動を予定しています。

お友だちとお誘い合わせの上、お気軽にご参加ください。

焼き芋屋さんがやってきました

自分たちで育てたサツマイモをおいしくいただきました。



ひかりこども園 1月 生き生き子育て応援します

園庭開放（おでかけ広場）

- 【日時】 1月12、19、26日
10時～11時 お天気のよい金曜日

*予約不要です。育児で不安や困ったことなど、お気軽にご相談ください。

*園の様子を載せているブログもあります。

“スタート!!”

あけましておめでとうございます。今年もよろしくお願ひ致します。

一年の始まりに、何か新しい事を始めようかとお考えの方も多いのではないでしょうか。何事も始めが肝心！家族みんなで発表し合って、今日からスタート!!

☎ひかりこども園 かみみね子育て支援センター
☎52-9900 ☎52-0406 担当：天野・牛島

<第2回入園説明会>

- 【日時】 1月30日（火）
13時30分～14時30分
- ・1号認定希望の方の相談会もします。



▲芋ほり体験の様子。
クッキングで焼き芋にして食べました。

『鉄道近接工事』にご注意ください!!

鉄道に関する事故は、一歩間違えれば脱線事故や感電事故等、大惨事を引き起こす可能性があります。

建物の建設・解体や、庭木や山林の木の伐採等、線路に近接した作業を行う場合は、J R九州へご相談ください。

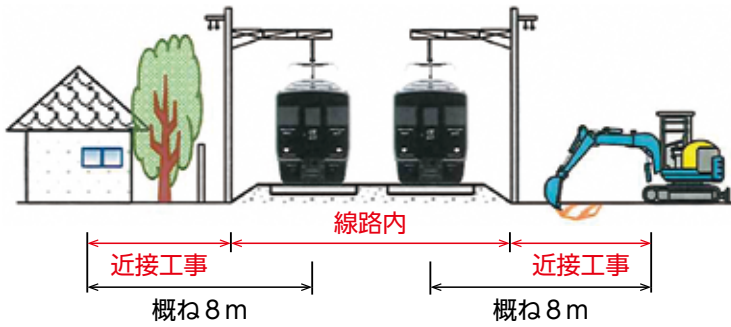

※作業内容や環境条件、使用重機によっては8m以上の場合でも近接工事の適用となる場合があります。

【連絡先】

- 長崎本線…☎23-2939 (J R九州佐賀鉄道部)
- 詳しくはJ R九州ホームページをご覧ください。

安全へのお願い JR九州

情報公開・個人情報保護総合案内所

国の行政機関や独立行政法人などの情報公開制度や個人情報保護制度について、案内や情報提供を行っています。

例えば…

- ★開示請求はどうすればいいの？
- ★開示請求の窓口はどこなの？

【場 所】

佐賀市城内2-10-20
佐賀合同庁舎3階
佐賀行政監視行政相談センター内

【開設時間】

8時30分～17時15分
(土・日曜日、祝日、年末年始を除く。)

☎佐賀行政監視行政相談センター
☎27-8638

佐賀東部水道企業団からのお知らせ ～水道管に冬支度を～

気温がマイナス4度以下になると、水道管が凍結して水が出なくなったり、破裂して漏水することがあります。

◆凍結を防ぐには

露出した水道管や屋外にある蛇口に厚手の布等をかぶせ、ビニルテープなどで巻きつけ、保温してください。



◆もし、凍結して水が出ないとき

凍った部分にタオルや布をかぶせ、その上からゆっくりとぬるま湯をかけて、とがしてください。直接、熱湯をかけると、破裂する場合がありますのでご注意ください。



◆破裂したとき

まず、止水栓を閉めて水を止めてください。水が止まらないときは、破裂した箇所にはタオルやビニルテープ等を巻いて応急措置をし、お近くの指定給水装置工事事業者へ修理を依頼してください。



☎佐賀東部水道企業団

三養基営業所 ☎0942-89-2868

ご自宅に眠っている着物ありませんか

ふるさと納税の返礼品として、上峰町で大切に育てたお米『天衝米』を出品しております。この度、その天衝米を『着物』を使った巾着袋に入れて全国の皆様にお届けしたいと考えております。また、東京南青山にあります上峰町アンテナショップでも販売予定です。ご自宅に眠っている晴れ着・振袖などがございましたら、お譲りいただけないでしょうか。

また、着物を巾着袋に縫っていただけるハンドメイド好きな方も随時募集しています！

ご協力をよろしくお願い致します。

☎起立工商協会 (担当：榊)

☎55-8777





鎮西山いこいの森アスレチック広場「遊具の 供用停止」について

現在、鎮西山いこいの森及びアスレチック広場の再整備を検討しており、遊具の修繕・メンテナンスを見合わせているため『遊具の利用を禁止』いたします。

※トイレは利用できます。

ご不便をおかけいたしますが、ご理解・ご協力のほどお願いいたします。

☎まち・ひと・しごと創生室 ☎52-2182



「第7期介護保険事業計画」 に関する意見の募集について

鳥栖地区広域市町村圏組合では、平成30年度から平成32年度までの3年間についての介護保険の運営に関する基本的な事項について定める「第7期介護保険事業計画」の基本的な考え方（素案）に対する意見を募集しています。

詳しくは鳥栖地区広域市町村圏組合ホームページをご覧になるか、組合事務所へお電話等でお問い合わせください。

【意見の募集期間】

1月15日(月)から2月14日(水)まで
鳥栖地区広域市町村圏組合ホームページ
<http://www.kttnet.co.jp/tosukaigo/>

☎鳥栖地区広域市町村圏組合

介護保険課 地域支援係

☎0942-81-3111



介護保険嘱託職員（介護指導員）を募集します！

鳥栖地区広域市町村圏組合では、介護保険嘱託職員（介護指導員）を下記のとおり募集します。（おおむね3ヵ月間の試用期間を経て、嘱託職員として採用されます。）

応募を希望される場合は、必要書類を2月16日（金）までに、下記提出先へ持参又は郵送してください。（同日必着）

選考は書類及び面接にて行いますが、結果は合否に関係なく全員に通知します。

【募集内容】 嘱託職員（介護指導員）

【業務内容】

介護サービス事業所に対する給付適正化に係る次の業務

- ・居宅介護支援事業所に対するケアプラン共同点検
- ・介護サービス事業所に対する実地指導
- ・その他介護サービス事業所の指導に関する業務

【応募資格】

普通運転免許を有し、次のいずれかに該当する人

- ①介護支援専門員及び看護師の資格を有する人
- ②介護支援専門員の資格を有し、介護事業所等において実務経験が5年以上ある人

【募集人数】 1名

【任用期間】 4月1日から平成31年3月31日まで

（試用期間を3ヵ月とし、任用開始日は相談に応じます）

【勤務形態】 祝日・年末年始を除く、月曜日から金曜日の9時15分～17時15分（試用期間中は8時30分～17時15分）

【賃金】 月額195,700円（試用期間中は、9,320円×勤務日数）・社会保険加入あり

【必要書類】

- ①申込書（様式は鳥栖地区広域市町村圏組合のホームページよりダウンロードできます。<http://www.kttnet.co.jp/tosukaigo/>）
- ②写真を貼付した市販の履歴書
- ③資格を証明する書類の写し

【申込書提出先】

☎〒841-0037 鳥栖市本町3丁目1494-1

鳥栖地区広域市町村圏組合 介護保険課 給付係

☎0942-81-3315



information



1月 エコライフ講座

- 【内 容】 布でアクセサリー作り
 【場 所】 鳥栖・三養基西部リサイクルプラザ和室
 【日 時】 1月21日（日）
 10時～12時
 【材料費】 300～500円（材料に応じて）
 【持ってくる物】 裁縫道具
 【募集人員】 10人

- *事前に申込みをしてください。
 *応募者多数の場合は抽選となります。

①問 鳥栖・三養基西部リサイクルプラザ
 月曜日～金曜日 8時30分～17時
 ☎0942-94-9313 ☎0942-94-5310



小学3年生～高校生のための春休み 海外研修交流事業 参加者募集

- 【内 容】 ホームステイ・英語研修・文化交流・
 地域見学・野外活動等
 【研修国】 イギリス・カナダ・サイパン・ニュー
 ジーランド・フィリピン・カンボジア
 【日 程】 3月22日（木）～4月4日（水）の内
 6～10日間 ※コースにより異なる
 【対 象】 小3～高3の方まで
 ※コースにより異なる
 【定 員】 10～20名
 【参加費】 22.8万円～45.8万円
 【締 切】 2月1日（木）（※1月22日までに
 お申し込みの方は、早期割引1万円）
 【説明会】 福岡会場 深見ビル会議室F
 （福岡市博多区博多駅前4-14-1）
 1月13日（土） 15時～16時30分
 説明会参加無料・予約不要

【問い合わせ・資料請求】

公益財団法人 国際青少年研修協会
 住所 〒141-0031
 東京都品川区西五反田7-15-4
 第三花田ビル4F
 ☎03-6417-9721 ☎03-6417-9724
 ✉info@kskk.or.jp
 URL <http://www.kskk.or.jp>



三遊亭歌之介氏をお招きして“上峰町社会福祉大会”を開催します!! ～『笑いは元気のもと』～

福祉活動推進の意識を高めるとともに、社会福祉事業の振興発展を図り、だれもが住み慣れた地域で安心して暮らせるまちづくりに向け社会の実現を図ることをテーマに社会福祉大会を開催します。

現在ご活躍中の三遊亭歌之介氏による講演も企画しております。

ぜひたくさんの方のご来場をお待ちしております。

- 【開催日時】 平成30年2月4日（日） 受付：9時20分より
 【開催場所】 上峰町民センター 大ホール
 【内 容】
 オープニング：9時40分より
 ゆうあい会ともみじ会舞踊
 式典：10時より 表彰
 講演：10時30分より 三遊亭歌之介氏による講演会



*チケットのお問い合わせ

①問 おたっしゃ館内 ☎52-4930 まで

【主 催】 社会福祉法人 上峰町社会福祉協議会





オランダ青少年交流プログラム 参加者募集!!

2020年東京オリンピック・パラリンピック開催にあたり、佐賀県はオランダのホストタウンとして登録されており、県では今後オランダとの交流を積極的に行っていきます。

今回は、青少年交流として、オランダでの学校体験やホームステイを通じた交流を希望する生徒を募集します。

【渡航期間】

3月10日（土）～3月16日（金）

【募集対象】 県内在住の高校生等7名

【プログラム内容】

- ・学校での交流(英語で授業に参加します)
- ・交流相手校の生徒の家庭でのホームステイ
- ・アムステルダム周辺の文化施設視察等

【募集締切】 1月15日（月）

問 佐賀県地域交流部国際課 野崎

☎25-7004

詳しくは佐賀県HP

オランダ青少年交流 検索 をご覧ください。



クレジットカードの管理は大丈夫？ オンラインゲームの決済トラブルにご注意ください!!

- ・大人はスマートフォンやゲーム機等について理解するとともに、ゲームの料金体系、決済方法等についても確認し、ゲームの遊び方やルールについて子どもとよく話し合いましょう。
- ・クレジットカードの管理には十分注意をし、子どもにクレジットカードの仕組み等を教えることも大切です。
- ・困ったときは、親子でお住まいの自治体の消費生活センター等にご相談ください。

（発行：独立行政法人国民生活センター）



消費者ホットライン188

- ・電話番号3桁を押してください。
- ・お近くの自治体の消費生活相談窓口をご案内いたします。

上峰町消費生活相談

【相談日】 毎月第2・第4火曜日

【受付時間】 9時～15時

【場 所】 役場別館2階会議室

問 総務課 総務係 ☎52-2181



守ろう

自分たちの地域は自分たちで!!

防災・安全

作ろう

災害に強い地域作りを!!

安全・安心な地域作りを進めるには

自助

に加え

となり近所の助け合い

共助

が大切です

主役はあなたです

「地域の見守り」

- ① 日常生活の中でとなり近所のつながりを作りましょう
- ② 日頃から見守り支え合いましょう
- ③ いざというときの助け合い

地域の実情にあった防災訓練

- ① 多くの人をやる気にさせる
- ② 具体的な訓練内容の検討
住民が協力して行う訓練内容
避難訓練・消火訓練・救出訓練・救護訓練・搬送訓練等



自主防災組織の確立

上峰町防災士会



1月の人権・行政相談

- 【日時】** 1月17日(水) 9時～12時
【場所】 役場別館2階会議室
【担当】 ・人権擁護委員
 田中 清美 ☎52-0118
 久米 豚馬 ☎52-3480
 末次 憲昭 ☎52-6465
 ・行政相談委員
 倉本 信幸 ☎52-4940



1月の消費生活相談

- 【日時】** 1月9日(火)、23日(火)
 9時～12時/13時～15時
【場所】 役場別館2階会議室
☎総務課 総務係 ☎52-2181
【近隣市町】 ※時間は上記と同様。
 ・みやき町【相談日】 毎週月・水曜日
☎企画調整課 ☎0942-89-1655
 ・吉野ヶ里町【相談日】 毎週木曜日
☎商工観光課 ☎0952-37-0350
 ・神崎市【相談日】 毎週火・金曜日
☎商工観光課 ☎0952-37-0107
 近隣市町と消費生活相談窓口の広域連携を
 していますので、上記の相談窓口へも相談が
 可能です。



女性のための総合相談

- 配偶者等からの暴力でお悩みの方、ご相談
 ください。ひとりで悩まず、どんな相談でも
 私たちに声を聞かせてください。
 相談は、佐賀県DV総合対策センターの相
 談員がお受けいたします。
【日時】 1月25日(木) 10時～16時
【場所】 役場別館2階会議室



町長交際費を公表します

平成29年(11月支払分)

区分	件数	支出額(円)
祝儀	0	0
会費等	0	0
賛助・協賛等	0	0
賞品・記念品等	3	88,385
慶弔	0	0
合計	3	88,385



障害者相談日のお知らせ

- 障害をお持ちの方、悩み・困りごと等ご相談ください。
 一緒になって考え、あなたが求めておられる生き方や暮ら
 しに沿うように話し合しましょう。
【日時】 1月11日(木) 14時～16時
【場所】 おたっしゃ館 会議室 (☎52-4927)
 ※知的障害者の方の相談は随時行っておりますので、役場
 へお問い合わせください。
☎健康福祉課 福祉介護係 ☎52-7413



こども食堂なごみ お知らせ

- 「こども食堂なごみ」は、上峰町にある子どもたちの「心
 の栄養補給」と「なごみ」のお店です。子どもたちや地域
 の人々がこの店でしか味わえない「ゆとりの時間」と「味」
 と「空間」を共有し、お互いの成長を見守りあい学びあう
 場所を目指しています。
【開店日】 毎月第1日曜日
【時間】 11時30分～15時
【対象者】 地域の高齢者の方々と高校生まで
【食事費】 300円 おかわり自由
 (お手伝いをすれば100円引き)
【場所】 上峰町堤1651-269 喫茶和み
 ☎52-1566

インターネット検索：
 「こども食堂なごみ」
 ※お知らせを見れば
 メニュー内容がわ
 かります。

感謝デー
 (H30.3か月1回)
 3月・6月・9月 第3・(土・日)
【ランチ実施】
 ワンコイン 500円

有料広告

看板のない小さなパソコン教室です
 全て個別指導 完全予約制 お問い合わせください！
 パソコンをお持ちでない方もOK！

0952-52-8110

(担当: 飯田)

◆継続してゆっくりしっかり学びたい

◆パソコンを楽しみ趣味にしたい

◆知りたいことだけ教えて◆学校・地域の役員になった

◆職場で困っている◆家族や友人には頼みにくい

パソコン教室
生徒さん募集!

あなたの
お困り事は?

1レッスン2時間 開始時刻:9:30、13:00 土日祝も営業 不定休

ケアアンドジェイばそこん教室

上峰町坊所 3231-1-1-201 上峰中から 300m 駐車場完備

HAPPY BIRTHDAY 1月のハッピーバースデー



いまむら ここあ
今村 心優ちゃん



平成29年
1月27日生まれ(1歳)
家族からのメッセージ…
お誕生日おめでとう!いつも
ニコニコ笑顔のここちゃん。
これからも元気に大きくなっ
てね♡



なかむら りょうた
中村 綾太くん

平成28年
1月28日生まれ(2歳)
家族からのメッセージ…
綾太くん☆2歳のお誕生日
おめでとう☆
わんぱくでもいい!たくましく
育ててね♪



平成28年
1月6日生まれ(2歳)
家族からのメッセージ…
お誕生日おめでとう!いつも
おてんばなひまちゃん!
これからも素敵な笑顔を
いっぱい見せてね♡



やまなか ひまり
山中 陽葵ちゃん



2月生まれの子ども写真募集中

- 対象者** 2月に誕生日を迎える
満1歳から満6歳までのお子さん
- 掲載申込
受付期間** 1月4日(木)~1月11日(木)
(申込開始日厳守)
- 掲載人数** 8名(※先着順)
- 問い合わせ
申し込み先** まち・ひと・しごと創生室 広報企画係
sousei@town.kamimine.lg.jp
☎52-2182



申込方法

写真を持参される場合
(裏面の端に氏名を記入)
提出時に広報紙掲載申込書
に必要事項を記入してくだ
さい。(申込書はまち・ひ
と・しごと創生室に準備し
ております。)

✉ 写真データをメールで送付される場合

メール件名を「子ども写真申込2月号」とし、本文に、
①お子さんの氏名(ふりがな)②性別③年齢④生年月
日⑤申込者の氏名⑥住所⑦地区名⑧連絡先⑨保護
者からのメッセージ(50文字以内)を記載し、左記の
アドレスへ送付してください。

※メール受信時に絵文字が表示されない場合があります
ので、絵文字は(ハート)のように記載をお願いします。
※後ほど受信確認の連絡をさせていただきます。



上峰町老人クラブだより



☆第1回将棋大会開催☆

12月7日、おたっしや館で第1回
老人クラブ将棋大会を開催しました。
将棋愛好家14名の参加を得て、熱
心な対局が行われました。
優勝は、井手口支部の北島さんで
全勝優勝でした。
平成30年度も企画しますので、会
員のふるっての参加をお願いします。



♪ふれあい喫茶♪

- 【場 所】** 中央公園管理棟 ミーティングルーム
- 【日 時】** 1月12日(金)お抹茶をお出し致します。
26日(金) 11時~15時30分
- 【料 金】** コーヒー&ケーキ付 200円

★60歳以上の方会員大募集中

みんなで楽しく活動していきましょう☆

☎上峰町老人クラブ事務局 ☎53-8155